MANUAL DEL SERVICIO COMÚN GENERAL

LORCA

ANEXO III al Protocolo de actuación

Código Seguro de Verificación E04799402-PF::xWy4-NzpC-RZTJ-xZg8-D Puede verificar este documento en https://sedejudicial.justicia.es

CONTENIDO

1. INTRODUCCIÓN 4
2. EL SERVICIO COMÚN GENERAL 5
   2.1. Concepto y dotación de puestos 5
   2.2. Servicios que presta 5
   2.3. Estructura 7
   2.4. Mecanismos de Coordinación 7
3. GRUPO DE TRABAJO DE REGISTRO-REPARTO Y ASUNTOS GENERALES 9
   3.1. Organigrama 9
   3.2. Definición y competencias 9
   3.3. Distribución y organización del trabajo 10
      3.3.1. Negociado de trabajo de registro, reparto y estadística, gestión de caja 10
      3.3.2. Negociado de atención a público, profesionales y apud actas 17
      3.3.3. Negociado de apoyo gubernativo 18
      3.3.6. Negociado de gestión de agenda, vistas y señalamientos y tareas comunes 19
4. GRUPO DE TRABAJO ACTOS DE COMUNICACIÓN Y AUXILIO JUDICIAL 26
   4.1. Organigrama 26
   4.2. Definición y competencias 26
   4.3. Distribución y organización del trabajo 26
5. CRITERIOS DE FUNCIONAMIENTO DEL SERVICIO COMÚN GENERAL 33
   5.1. Gestión del tiempo 33
   5.2. Incidencias 33
   5.3. Distribución de espacios 34
   5.4. Sustituciones 34
6. CRITERIOS PROCESALES 35
   6.1. Pautas generales y buenas prácticas procesales 35
7. ENTRADA EN VIGOR Y PUBLICIDAD 36

Código Seguro de Verificación E04799402-PF::xWy4-NzpC-RZTJ-xZg8-D Puede verificar este documento en https://sedejudicial.justicia.es

ILUSTRACIONES

Ilustración 1. Estructura del Servicio Común General de Lorca 7
Ilustración 2. Desglose Estructura del Servicio Común General de Lorca 7
Ilustración 3 Estructura GT registro-reparto, y Asuntos Generales 9
Ilustración 4. Protocolo interno de registro y reparto 11
Ilustración 5. Criterios para el Registro 13
Ilustración 6. Protocolo interno de organización y tratamiento de las solicitudes de auxilio judicial nacional o internacional 15
Ilustración 7. Protocolo interno de apoderamientos apud-acta 18
Ilustración 8. Protocolo interno de actuaciones judiciales con medios telemáticos 19
Ilustración 9. Protocolo interno de señalamiento, seguimiento y atención a vistas 19
Ilustración 10. Protocolo interno de atención a jueces y magistrados en vistas 20
Ilustración 11. Protocolo interno de archivo y desarchivo de la documentación física 22
Ilustración 12. Protocolo interno de expedición de testimonios, certificaciones y copias 23
Ilustración 13. Protocolo interno de organización custodia de efectos judiciales depositados 25
Ilustración 14 Estructura GT Actos de comunicación 26
Ilustración 15. Protocolo interno de organización tratamiento de las solicitudes de auxilio judicial nacional o internacional 30

Código Seguro de Verificación E04799402-PF::xWy4-NzpC-RZTJ-xZg8-D Puede verificar este documento en https://sedejudicial.justicia.es

1. INTRODUCCIÓN

El **manual del SCG ,** anexo del protocolo de actuación de la OJ de Lorca, es la herramienta organizativa que tiene como objeto definir una serie de criterios y pautas uniformes que permitan al personal que integra el SCG optimizar tanto la organización y distribución del trabajo, como el propio funcionamiento de los servicios prestados.

Los criterios de este manual estarán supeditados a las instrucciones y órdenes de servicio que se dicten para su organización y funcionamiento por la Secretaría de Gobierno, Secretaría de Coordinación Provincial o la persona que ejerza la Dirección del SCG, que constituirán la norma de obligado cumplimiento.

El manual toma en consideración la realidad y particularidades del partido judicial de Lorca, pero es igualmente lo suficientemente abierto y flexible como para facilitar posteriores adaptaciones que puedan ser requeridas.

El disponer de un manual del SCG ofrece una ventaja competitiva que impacta directamente en el mejor funcionamiento del mismo. En este sentido permite:

- **FORTALECER** la seguridad jurídica al establecer pautas procesales uniformes dando mayor previsibilidad en la respuesta procesal por parte de las oficinas judiciales.
- **ESTABLECER** criterios generales y específicos de organización y distribución del trabajo.
- **CONOCER** los recursos humanos y materiales necesarios para asegurar la correcta prestación de los diferentes servicios.
- **DEFINIR** normas que garanticen un funcionamiento óptimo de los servicios prestados.
- **DETERMINAR** criterios básicos y recomendaciones para el inicio, la gestión, la documentación, el seguimiento y control de los diferentes servicios prestados.
- **INTEGRAR Y ORIENTAR** al personal que lo compone, facilitando la incorporación a su estructura interna correspondiente.

Código Seguro de Verificación E04799402-PF::xWy4-NzpC-RZTJ-xZg8-D Puede verificar este documento en https://sedejudicial.justicia.es

2. EL SERVICIO COMÚN GENERAL

2.1. Concepto y dotación de puestos

El SCG es aquella unidad de la OJ de Lorca que realiza labores centralizadas y de carácter transversal no encomendadas expresamente a otros servicios comunes, integrada por los puestos que determinen las correspondientes relaciones de puestos de trabajo, reservados a personal funcionario de los siguientes cuerpos al servicio de la Administración de Justicia:

- Cuerpo de letrados y letradas de la Administración de Justicia.
- Cuerpo de gestión procesal y administrativa.
- Cuerpo de tramitación procesal y administrativa.
- Cuerpo de auxilio judicial.

Al frente del SCG se sitúa la **LAJ Directora Laura Gil Martínez,** responsable principal del servicio y de quien depende funcionalmente el resto de personal de la Administración de Justicia destinado en los puestos de trabajo directivos y operativos en que se ordene. Laura Gil Martínez también es la Encargada de la Oficina General del Registro Civil de Lorca y compatibiliza funciones en el SCT TI.

La relación de puestos de trabajo del SCG de la OJ de Lorca no prevé la constitución de áreas dentro del mismo, por lo que la personas que ocupen puestos de jefaturas de equipo y líder de grupos de trabajo coordinarán la actividad del personal integrado en el mismo, así como de las diferentes estructuras internas que se organicen para la prestación de los servicios.

2.2. Servicios que presta

A) Servicio de registro y reparto

El SCG presta los siguientes servicios para el tribunal de instancia:

Servicios de registro y reparto

I. La recepción, registro y reparto, entre los órganos judiciales a los que da servicio, de toda clase de escritos iniciadores, de acuerdo con lo que establezcan las normas de reparto.

II. La recepción de escritos de trámite y otra documentación dirigidos a los órganos judiciales de su ámbito y primer tratamiento de la documentación presentada.

III. La documentación, en particular, la expedición de diligencias y recibos de presentación y personación, así como cualesquiera otros de naturaleza análoga.

IV. El apoyo en la elaboración y redacción de acuerdos gubernativos en materia de reparto.

V. El apoyo al registro del servicio de guardia.

VI. Cualquier servicio derivado o análogo a los anteriores que señale la directora del servicio.

B) Servicios de actos de comunicación y ejecución

I. La práctica de los actos de comunicación y de ejecución materiales que los órganos judiciales tengan que realizar en el municipio de Lorca y en las demás localidades del partido judicial. Se exceptúan los actos de comunicación cuya práctica esté encomendada a las OJM o agrupaciones de OJM de dicho partido judicial cuando en ellas preste servicio personal de la Administración de Justicia, en cuyo caso la práctica del acto de comunicación corresponderá directamente a estas oficinas.

II. La recepción de correo y distribución del correo postal. También tendrá encomendada la recogida de los sobres del correo de salida, elaborando los listados para su remisión electrónica al servicio de correos o de mensajería utilizado en la sede.

III. La gestión y utilización de las valijas para la recepción y envío de documentación a otras oficinas o servicios de la Administración de Justicia.

IV. Cualquier otro servicio análogo a los anteriores que señale la directora del servicio.

C) Servicios relacionados con la prestación y solicitud del auxilio judicial

I. La recepción y tramitación, hasta que proceda su devolución, de las peticiones de auxilio judicial o de las solicitudes de cooperación judicial nacional o internacional.

II. La remisión, en su caso, al servicio común que fuere competente por razón del objeto de la solicitud.

Código Seguro de Verificación E04799402-PF::xWy4-NzpC-RZTJ-xZg8-D Puede verificar este documento en https://sedejudicial.justicia.es

III. Cualquier otro servicio análogo que señale la directora del servicio.

D) Servicios relacionados con la atención a la ciudadanía, a profesionales y personas litigantes

I. La atención de las solicitudes de información general que se reciban por cualquier canal de comunicación: presencial, telefónico, en formato papel o en formato electrónico.

II. La atención de las solicitudes de información específica sobre procesos judiciales que realicen personas que tengan la cualidad de parte procesal y sus representantes, profesionales que asuman su representación o su defensa en un procedimiento y a personas interesadas cuando se aprecie un interés legítimo para obtener la información, previa valoración por el superior jerárquico en este último caso.

III. Recepción de los formularios de quejas, reclamaciones, denuncias sobre el funcionamiento de los servicios comunes del partido judicial y sugerencias que se presenten, dándoles el curso que corresponda conforme a su contenido y la tramitación que en su caso proceda, de conformidad con lo establecido en la Ley Orgánica del Poder Judicial y sus normas de desarrollo.

IV. La atención a peticiones de información sobre medios adecuados de solución de controversias en coordinación con la UMIM-C.

V. Los servicios administrativos relacionados con la Administración de Justicia previstos en el artículo 439 quater de la Ley Orgánica 6/1985, de 1 de julio, del Poder Judicial.

VI. Cualquier otro servicio análogo a los anteriores que señale la directora del servicio.

E) Servicios transversales o generales

I. El servicio general de apoyo a la actividad de la OJ de Lorca por el personal del cuerpo de AJ.

II. La gestión de salas de vistas y salas multiusos.

III. La gestión y coordinación de la agenda de señalamientos relativos a juicios, vistas y comparecencias de procedimientos judiciales tanto en fase declarativa como ejecutiva y sus incidentes mediante un sistema de agenda informática.

IV. El archivo de gestión: recepción, conservación, custodia, clasificación y remisión de los procedimientos judiciales y las piezas de convicción y efectos de los procedimientos de los órganos judiciales a los que extiende su ámbito de actuación. A tales efectos, se garantizará la trazabilidad de los expedientes y piezas a través del aplicativo SARCH.

V. La gestión de la cuenta de depósitos y consignaciones judiciales para el tratamiento de los ingresos que no van dirigidos a ningún procedimiento judicial ya iniciado.

VI. El apoyo gubernativo, a través de la asistencia a la presidencia del Tribunal de instancia al que preste servicio, en las funciones gubernativas que tienen atribuidas.

VII. La coordinación con la oficina fiscal.

VIII. La colaboración requerida para posibilitar la adecuada extracción automatizada de los datos necesarios para el cumplimiento de las obligaciones estadísticas públicas, incluyendo la estadística judicial y las explotaciones vinculadas a las necesidades de gestión de las Administraciones Públicas competentes, en los términos establecidos en la LOPJ.

IX. Cualquier otro servicio análogo a los anteriores.

Código Seguro de Verificación E04799402-PF::xWy4-NzpC-RZTJ-xZg8-D Puede verificar este documento en https://sedejudicial.justicia.es

2.3. Estructura

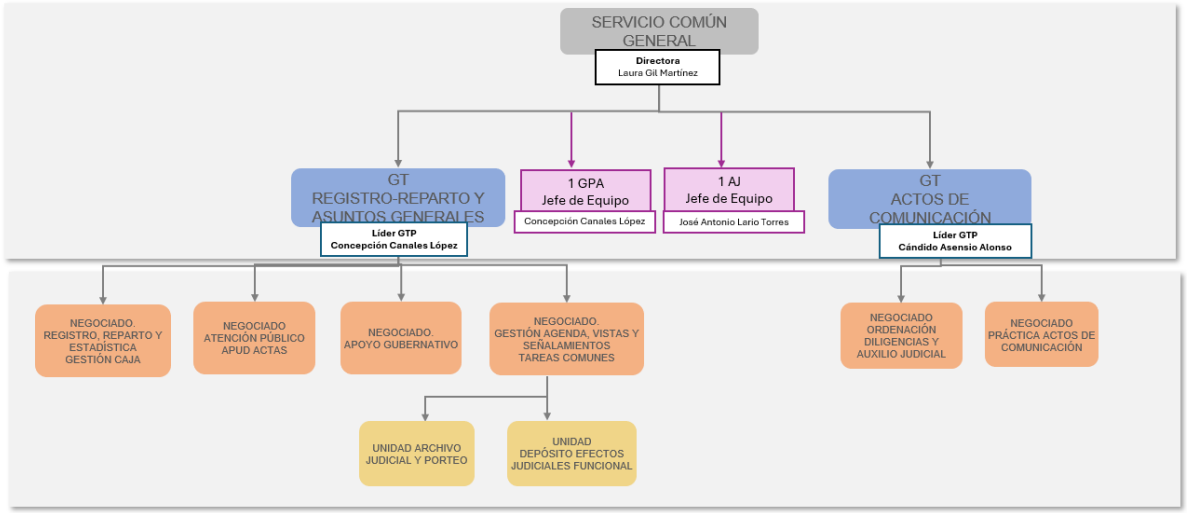

Ilustración 1. Estructura del Servicio Común General de Lorca

El servicio común cuenta con 1 GPA y 1 AJ Jefes de equipo que coordinan, organizan, gestionan e inspeccionan la actividad de todo el personal asignado a las estructuras internas que se le asignen, y se compone de un número determinado de personal perteneciente a los cuerpos de GPA, TPA y AJ conforme al siguiente desglose:

SCG	GT REGISTRO-REPARTO Y ASUNTOS GENERALES	GT ACTOS DE COMUNICACIÓN
GPA	1* Jefe de equipo	
	1*	2
TPA	4	
AJ	1 Jefe de equipo	
	10	6

Ilustración 2. Desglose Estructura del Servicio Común General de Lorca

La asignación inicial del personal dentro de cada una de las estructuras internas que componen el SCG se realizará por la persona que ejerza la Dirección del mismo de conformidad con la normativa vigente, la RPT aprobada y los criterios establecidos en el protocolo de actuación.

El personal funcionario asignado a cada estructura interna llevará a cabo las tareas propias de su cuerpo y las específicas de su puesto trabajo concreto para el soporte y apoyo a todas las plazas judiciales que integran el TI.

2.4. Mecanismos de Coordinación

En relación con los mecanismos de coordinación internos del SCG, se establecen las siguientes reuniones de seguimiento, en las que, con la periodicidad que se señala, se plantearán las cuestiones de funcionamiento del servicio común que faciliten su mejor operativa y flujo de trabajo:

Código Seguro de Verificación E04799402-PF::xWy4-NzpC-RZTJ-xZg8-D Puede verificar este documento en https://sedejudicial.justicia.es

I. Comité de Dirección

Compuesto por las personas que ejerzan la Dirección del servicio común y las jefaturas de equipo, pudiendo ser requerida la asistencia de cualquier otro personal del servicio común atendiendo a la naturaleza y objeto de los temas a tratar.

Se reúne semanalmente de forma ordinaria a convocatoria del director o directora del servicio común, sin perjuicio de que se establezca otra periodicidad cuando así lo solicite alguna de las personas miembros del comité y lo considere oportuno el director o directora, pueden celebrar reuniones extraordinarias.

Los y las miembros del comité de Dirección pueden proponer puntos o temas a tratar en el orden del día de la convocatoria. Antes de celebrar cualquier comité se pueden enviar aquellos documentos que puedan favorecer su desarrollo.

Al comité de Dirección le corresponde impulsar y supervisar las actuaciones de las diferentes estructuras internas del servicio común, y tiene, entre otras, las siguientes funciones:

I. Proponer estrategias y, una vez aprobadas, coordinar su implantación en las áreas o estructuras internas afectadas.

II. Promover la correcta conformación del EJE y la calidad del dato judicial de manera que permita la confección automatizada y fiable de los boletines de estadística trimestral (BET).

III. Asegurar el uso de los aplicativos informáticos y la automatización de procesos.

IV. Homogeneizar la metodología de trabajo e impulsar documentos de trabajo de referencia.

V. Evaluar la ejecución de los programas implantados y alcance de los objetivos.

VI. Estudiar las propuestas que sean elevadas por parte de las diferentes adjuntías, jefaturas de área, de equipo y líderes de grupos de trabajo procesal.

VII. Potenciar las relaciones y coordinación entre las personas miembros del Comité de Dirección, teniendo en consideración la designación de tareas o actividades próximas de trabajo.

VIII. Cualquier otra función de análoga naturaleza que implique seguimiento, control y coordinación de la actividad del servicio común y proyección de objetivos para su mejora y desarrollo.

IX. Comités de coordinación

Para facilitar las relaciones con el resto de servicios, mejorar prácticas procesales, resolver los posibles incidencias organizativas internas y coadyuvar a la consecución de los objetivos acordados por el Comité de Dirección, por la líder de GTP, se constituirá un comité interno de coordinación entre las personas que ejerzan las adjuntías, jefaturas de equipo y representantes de diferentes estructuras internas del GTP, dependiendo su convocatoria y funcionamiento de la exigencia de la actividad y funciones de los mismos en cada momento. En cualquier caso, deberán reunirse los primeros lunes de mes con un orden del día preestablecido en el que se garantizará un análisis periódico de la evolución del GTP, tiempos de respuesta y tasas de pendencia.

Durante estas reuniones existirá una interlocución directa y sistematizada entre todas las personas que deban asistir a las mismas, de tal forma que todas ellas participen, tanto en el diseño como en la ejecución de las acciones enmarcadas en el servicio común.

Deberá existir una relación continua y comunicación permanente con la presidencia del TI.

Corresponde al Comité de Coordinación del GTP documentar las conclusiones y buenas prácticas procesales alcanzadas con jueces y magistrados de la sección correspondiente.

De las decisiones acordadas con esos fines concretos se proporcionará la información necesaria a las estructuras internas del SCG que correspondan para su cumplimiento, así como, en su caso, a la Dirección del resto de servicios comunes de la OJ de Lorca para su conocimiento cuando se considere necesario por razón del objeto de las decisiones.

Código Seguro de Verificación E04799402-PF::xWy4-NzpC-RZTJ-xZg8-D Puede verificar este documento en https://sedejudicial.justicia.es

3. GRUPO DE TRABAJO DE REGISTRO-REPARTO Y ASUNTOS GENERALES

3.1. Organigrama

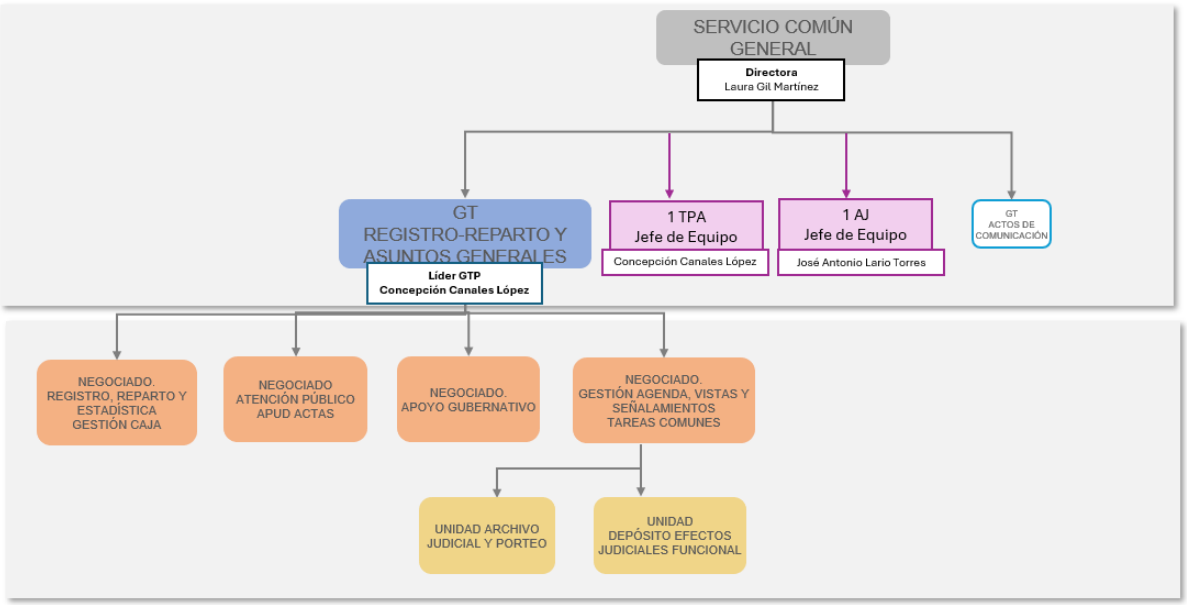

Ilustración 3 Estructura GT registro-reparto, y Asuntos Generales

3.2. Definición y competencias

El GT de asuntos generales es el competente para gestionar de forma organizada:

- La **recepción, el registro y la distribución de todos los escritos** iniciadores y de trámite, exhortos y demás documentación dirigidos a cualquiera de las estructuras internas que integran la OJ de Lorca a las que presta servicio, conforme a los criterios, directrices y normas de reparto establecidas.
- Recoger, tratar y transmitir, a partir de los datos que genere el sistema informático, la **información estadística** necesaria para disponer de datos sobre el sistema judicial español y la OJ, de manera uniforme, actualizada y homogénea.
- Gestionar los **apoderamientos y comparecencias apud acta** presenciales dentro del horario de audiencia pública, sin perjuicio de las decisiones acordadas en este materia por la junta de jueces. Fuera de este horario, las comparecencias apud acta deben realizarse por el servicio de guardia.
- Realizar las distintas actividades de gestión necesarias para el **apoyo gubernativo** a las personas que ejerzan la Presidencia de TI en el cumplimiento de los cometidos que le son propios.
- Gestionar, dentro de la cuenta de depósitos y consignaciones, la **cuenta única existente en el SCG** en la que se realizan los ingresos cuando no consta la existencia de expediente judicial previo.
- Garantizar un servicio de atención eficaz y de máxima calidad, que satisfaga plenamente y de manera ágil, las demandas de **información** de la ciudadanía, profesionales y litigantes suministrando información específica sobre las aplicaciones y soluciones tecnológicas al servicio de la Administración de Justica, en coordinación con el personal técnico asignado a la OJ.
- La atención a **peticiones de información de personas víctimas del delito** de forma coordinada con la Oficina de Asistencia a Víctimas del Delito de Murcia, derivando al público para una información más pormenorizada y precisa, conforme establece la Orden PJC 1/2024, de 2 de enero, por la que se crean las unidades administrativas de las Oficinas de Asistencia a Víctimas del Delito.
- La atención a **peticiones de información sobre medios adecuados de solución de controversias** en coordinación con la UMIM.

Código Seguro de Verificación E04799402-PF::xWy4-NzpC-RZTJ-xZg8-D Puede verificar este documento en https://sedejudicial.justicia.es

3.3. Distribución y organización del trabajo

El grupo de trabajo de asuntos generales se estructura en los siguientes negociados:

3.3.1.Negociado de trabajo de registro, reparto y estadística, gestión de caja

A través de la recepción, registro y reparto de todos los escritos y documentación que se presenten ante el TI, este negociado proporciona a la ciudadanía y profesionales una ventanilla única que unifica la vía de entrada de todos los documentos dirigidos a las diferentes estructuras internas de la OJ y se garantiza la homogeneidad en las funciones de registro y reparto, así como una distribución equitativa entre las mismas.

Al mismo tiempo garantiza la existencia de criterios claros, uniformes, precisos y de obligado cumplimiento a la hora de registrar, dado que el registro es el punto de inicio que permite el tratamiento informático y estadístico de los datos del sistema judicial; a partir de los datos que este grupo de trabajo integra en el sistema de gestión procesal, se obtienen los datos necesarios para la elaboración de la estadística judicial.

Este negociado es competente tanto si se presentan por vía telemática, que será la forma preferente, como directamente mediante entrega o correo postal cuando la normativa lo permita. A este negociado también se remiten los asuntos itinerados para un nuevo reparto en la misma instancia (inhibición) o por cambio de fase (de instrucción a juicio oral en juzgado de lo penal).

Le corresponde también la integración manual en el sistema de gestión procesal correspondiente de cuanta documentación generen las diferentes aplicaciones web que no interrelacionen con dicho sistema y que formen parte del EJE.

Además, lleva a cabo todas las tareas que sean necesarias para que la estadística judicial pueda cumplir los objetivos que tiene definidos, compatibilizando el personal funcionario asignado las tareas para la gestión de la estadística con las prevista la recepción, registro y reparto, de conformidad con la distribución de trabajo acordada por la persona que ejerza la jefatura de quipo y líder del GT.

En consecuencia, se llevan a cabo las siguientes actividades diferenciadas y secuenciadas:

3.3.1.1. Recepción de escritos (iniciadores o de trámite) y documentos

3.3.1.1.1. Quién puede presentar escritos

Los escritos pueden ser presentados por cualquier persona, entidad, organismo o Administración que intervenga en un procedimiento judicial o por sus representantes legales, así como por otros órganos judiciales, siendo preferente el uso de medios telemáticos conforme art. 273 LEC y RD 6/23, de 19 de diciembre, por el que se aprueban medidas urgentes en materia de servicio público de justicia.

3.3.1.1.2. Formas de presentación

Cuando las OJ y las personas intervinientes en un proceso estén obligadas al empleo de los sistemas telemáticos o electrónicos existentes en la Administración de Justicia, remitirán y recibirán todos los escritos, iniciadores o no, y demás documentos a través de estos sistemas, salvo las excepciones establecidas en la ley, de forma tal que esté garantizada la autenticidad de la comunicación y quede constancia fehaciente de la remisión y la recepción íntegras, así como de la fecha en que éstas se hicieren. Esto será también de aplicación a aquellos y aquellas intervinientes que, sin estar obligados u obligadas, opten por el uso de los sistemas telemáticos o electrónicos.

A los efectos de garantizar una más amplia automatización en el registro, el GTP cuidará del total cumplimiento por parte de los profesionales del Derecho con la presentación de los escritos iniciadores conforme a los formularios normalizados previstos en el art. 33.4 del RDL 6/2023 y aprobados por el CTEAJE, rechazando los escritos que se no cumplan este requisito.

Fuera del caso de los profesionales del Derecho, sin perjuicio de lo anterior, los escritos y documentos se presentarán en soporte papel cuando las personas interesadas no estén obligadas a utilizar los medios telemáticos y no hubieran optado por ello, cuando no sean susceptibles de conversión en formato electrónico y en los demás supuestos previstos en las leyes. Estos documentos, así como los instrumentos o efectos que se acompañen quedarán depositados y custodiados en el archivo, de gestión o definitivo, de la OJ, a disposición de las partes, asignándoseles un número de orden, y dejando constancia en el expediente judicial electrónico de su existencia.

3.3.1.1.3. Actividades y tareas

La primera tarea que desempeña el SCG es la recepción de escritos y documentos. En el caso de ser presentados **por medios telemáticos**, se emite automáticamente recibo por el mismo medio, con expresión del número de entrada de registro y de la fecha y la hora de presentación.

Código Seguro de Verificación E04799402-PF::xWy4-NzpC-RZTJ-xZg8-D Puede verificar este documento en https://sedejudicial.justicia.es



Protocolo interno

Ilustración 4. Protocolo interno de registro y reparto

En caso de presentación de escritos y documentos **en soporte papel**, el personal funcionario designado para ello estampa en los escritos de iniciación del procedimiento y de cualesquiera otros cuya presentación esté sujeta a plazo perentorio el correspondiente sello en el que se hará constar la OJ ante la que se presenta y el día y hora de la presentación. Cuando se entreguen copias de originales, el personal funcionario coteja la concordancia entre el original y la copia.

La recepción de escritos se realiza por estricto orden de llegada. El correo postal se encuentra centralizado en la misma sede, para facilitar su recepción (y posterior registro) y evitar traslados innecesarios.

Si en el momento de la presentación se observan defectos formales, apreciables directamente por el personal funcionario encargado de la recepción e inmediatamente subsanables, ha de requerirse al portador o a la portadora para su subsanación en el mismo acto, con la finalidad de facilitar las tareas posteriores de registro y reparto y de evitar traslados innecesarios que se derivarán de no subsanar defectos fácilmente detectables, como que no se haya firmado el escrito, que el destino no sea el servicio común o estructura interna al que lo dirige, que falten copias…

En el momento de la presentación se examina el escrito para verificar si contiene petición de cualquier medida cautelar o urgente, haciendo constar dicho carácter en el sistema de gestión procesal y debiendo procederse con carácter prioritario a su registro y envío al servicio común o estructura interna destinataria.

Si el escrito presentado fuese de **carácter urgente** (causas con preso, medida cautelar, etc.) o se refiriese a cuestiones que debiesen ser resueltas inmediatamente, el personal funcionario que lo reciba, previa consulta si fuese necesario con la persona que ejerza la jefatura de áreas o equipo o apoyo a la Dirección, hace constar el carácter urgente o inmediato en el sistema de gestión procesal y, si es preciso, en el escrito o documentos presentados en formato físico, procediendo con carácter prioritario a su registro y envío al servicio común o la estructura interna destinataria.

En relación a la recepción de correspondencia:

- El personal funcionario del cuerpo de AJ asignado a este grupo de trabajo o al equipo de asuntos generales se hace cargo de la correspondencia recibida.
- Cuando se trate de correspondencia privada se hace llegar a su destinatario o destinataria. Con el resto se procederá a su apertura y clasificación para su registro y posterior entrega.

3.3.1.1.4. Servicio de guardia

Respecto al servicio de guardia, el negociado de registro y reparto del SCG registra y reparte en su horario laboral las denuncias y querellas presentadas por particulares y profesionales remitidas tanto telemáticamente como presentadas en papel, las inhibiciones de asuntos que no sean del partido judicial de Lorca, auxilios judiciales y cualquier actuación que no vaya dirigida al juzgado de guardia, según establecen las normas de reparto establecidas por la junta de jueces de instrucción.

Respecto de las piezas de convicción, se recepcionan y registran en el aplicativo de gestión de piezas, por el servicio de guardia, efectuando las comprobaciones oportunas relativas a que la pieza esté perfectamente identificada y coincida con el atestado presentado, conforme a protocolo interno de gestión de piezas que se realizará.

Corresponde al servicio de guardia comprobar, durante todo su servicio, la remisión a la OJ, ya sea a través del aplicativo informático o en formato físico, de la documentación o piezas de convicción destinadas por su naturaleza a dicho servicio de guardia.

De la misma forma se actúa con los escritos/asuntos que den lugar a la incoación de procedimiento judicial competencia de la sección del TI de violencia sobre la mujer, así como con su documentación y piezas de convicción asociadas.

3.3.1.1.5. Registro de asuntos y escritos

Todos los escritos presentados en el SCG son registrados informáticamente a través del sistema de gestión procesal. Como excepción no deben registrarse: la publicidad, impresos, información comercial, los documentos análogos y cualquier otro extraprocesal que, en atención a su naturaleza la persona que ejerza el apoyo a la Dirección así lo determine.

Código Seguro de Verificación E04799402-PF::xWy4-NzpC-RZTJ-xZg8-D Puede verificar este documento en https://sedejudicial.justicia.es

El registro recoge la totalidad de campos obligatorios solicitados por el sistema de gestión procesal y se realiza de acuerdo con la normativa vigente y las instrucciones y órdenes de servicio establecidas por la persona que ejerza la Dirección del servicio común.

Los asientos se anotarán respetando el orden temporal de recepción o salida de las solicitudes, escritos y comunicaciones. Al final de cada jornada laboral, se cerrarán los registros. Los asientos han de quedar ordenados cronológicamente según el orden de presentación o salida de documentos.

La denominación e identificación de los procedimientos debe ser uniforme y conforme a la normativa técnica del CTEAJE y resto de normativa de aplicación.

En virtud de ello se establece:

- En el momento de la recepción se asigna a todos los escritos que se presenten un número de registro secuencial, dejando constancia de la fecha y hora de la presentación. Acto seguido se procederá a examinar si el escrito inicia un nuevo procedimiento o si se trata de un escrito de mero trámite.
- Si el escrito inicia un procedimiento, además del número de registro secuencial se les asigna un NIG (número de identificación general) que será único e inalterable a lo largo de todo el proceso.
- Si el escrito es de mero trámite se le asigna un número de registro secuencial de aquellos escritos que no dan lugar a un nuevo procedimiento judicial y se remite a la estructura interna de la OJ a la que van dirigidos.

Es obligatoria la introducción de todos los datos requeridos por la aplicación informática y, por lo tanto, si en el escrito presentado no constan todos los datos necesarios, se debe requerir a la persona que aporte los documentos para que los complete en el mismo momento. Como mínimo deben constar los datos relativos a la correcta identificación de todas las partes intervinientes en el proceso, sus representantes y defensores, y los relativos a la OJ a la que van dirigidos, debiendo cumplir los criterios establecidos en la Instrucción 1/21 de Calidad del Dato Judicial (II): pautas uniformes en materia de registro, reparto, incoación e ingreso de asuntos en el SGP..

Todo escrito que se registre se debe ajustar a alguna de las siguientes **tipologías**: asunto principal, recurso, ejecución o medida cautelar:

3.3.1.1.6. Asuntos principales

Todo acto de trascendencia procesal, sea o no de un órgano judicial, que pueda dar lugar al inicio de un procedimiento judicial, como demandas, denuncias, querellas o cualquier pretensión principal, se registra con un único y mismo NIG, aunque los suscriban más de una persona.

Las aplicaciones de gestión procesal permiten la actualización del tipo de tramitación, manteniendo el NIG y, en su caso, el número de asunto, si durante la tramitación de los procedimientos se acordase su transformación o adecuación a otro tipo de procedimiento.

Las piezas separadas mantienen el mismo NIG que el procedimiento del que dimanan, registrándose por el órgano competente con número de asunto distinto del asignado al procedimiento principal, pues el SGP Atenea no permite al GT de registro y reparto el registro de piezas separadas.

Las diligencias preliminares se registran con NIG propio como si se tratase de un asunto principal.

En los supuestos de acumulación de procedimientos se conserva el NIG del procedimiento al que se acumulen, debiendo los sistemas de gestión procesal asegurar la correspondiente vinculación con los procedimientos acumulados.

No se da NIG a los documentos que no sean susceptibles de iniciar un procedimiento, sin perjuicio de que la aplicación de gestión informática obligatoriamente contemple el registro autónomo de dichos escritos con un número secuencial propio.

3.3.1.1.7. Recursos

Los escritos de interposición de recursos no devolutivos se registran en el órgano judicial que hubiere dictado la resolución impugnada, manteniendo el NIG y el número del asunto principal. Los escritos de interposición de los recursos devolutivos se registran por el GT de registro y reparto del SCG para el órgano ad quem como si de un asunto principal se tratase, pero sin atribuirles NIG propio, vinculándolos al asunto principal, a través de la correspondiente itineración informática realizada por el órgano judicial ad quo.

3.3.1.1.8. Ejecuciones

Mantienen el NIG y se les atribuye un número de asunto diferenciado, que es único para cada ejecución, independientemente del número de condenados, de pronunciamientos a ejecutar y de los incidentes que se susciten.

Código Seguro de Verificación E04799402-PF::xWy4-NzpC-RZTJ-xZg8-D Puede verificar este documento en https://sedejudicial.justicia.es

En los supuestos de sentencias absolutorias, meramente declarativas o constitutivas no se registra ejecutoria, salvo que el fallo imponga medidas o condene en costas.

Las demandas y solicitudes de ejecución de títulos judiciales, incluso las de ejecución provisional, y las ejecutorias penales mantienen el mismo NIG que el del procedimiento del que traen causa, registrándose con número de asunto distinto del asignado al procedimiento principal.

Cuando una ejecución provisional se transforma en definitiva, se actualiza el tipo de tramitación, manteniendo siempre el mismo número de registro y NIG.

Las demandas de ejecución de títulos no judiciales se registran como si de un asunto principal se tratare, obteniendo NIG propio.

En el orden contencioso-administrativo, el procedimiento de ejecución que se registra conserva el mismo NIG que el procedimiento del que trae causa, pero registrándose con número de asunto distinto del asignado al procedimiento principal.

De igual forma se procede en las solicitudes de extensión de los efectos de la sentencia previstos en el artículo 110 de la Ley 29/1998, de 13 de julio, reguladora de la Jurisdicción Contencioso-Administrativa, y las relativas a los supuestos de la acción ejecutiva previstos en el artículo 519 de la LEC.

3.3.1.1.9. Medidas cautelares

Si son previas a la presentación de la demanda se registran como asunto principal asignándole un NIG propio que se mantiene si finalmente se presenta la demanda.

Si son coetáneas o posteriores mantienen el NIG del asunto principal, reciben un número de asunto distinto y se vinculan al asunto principal. El sistema de registro permite el seguimiento continuo de la tramitación de los procedimientos y a través de los datos del mismo se puede obtener la información necesaria para elaborar la estadística judicial.

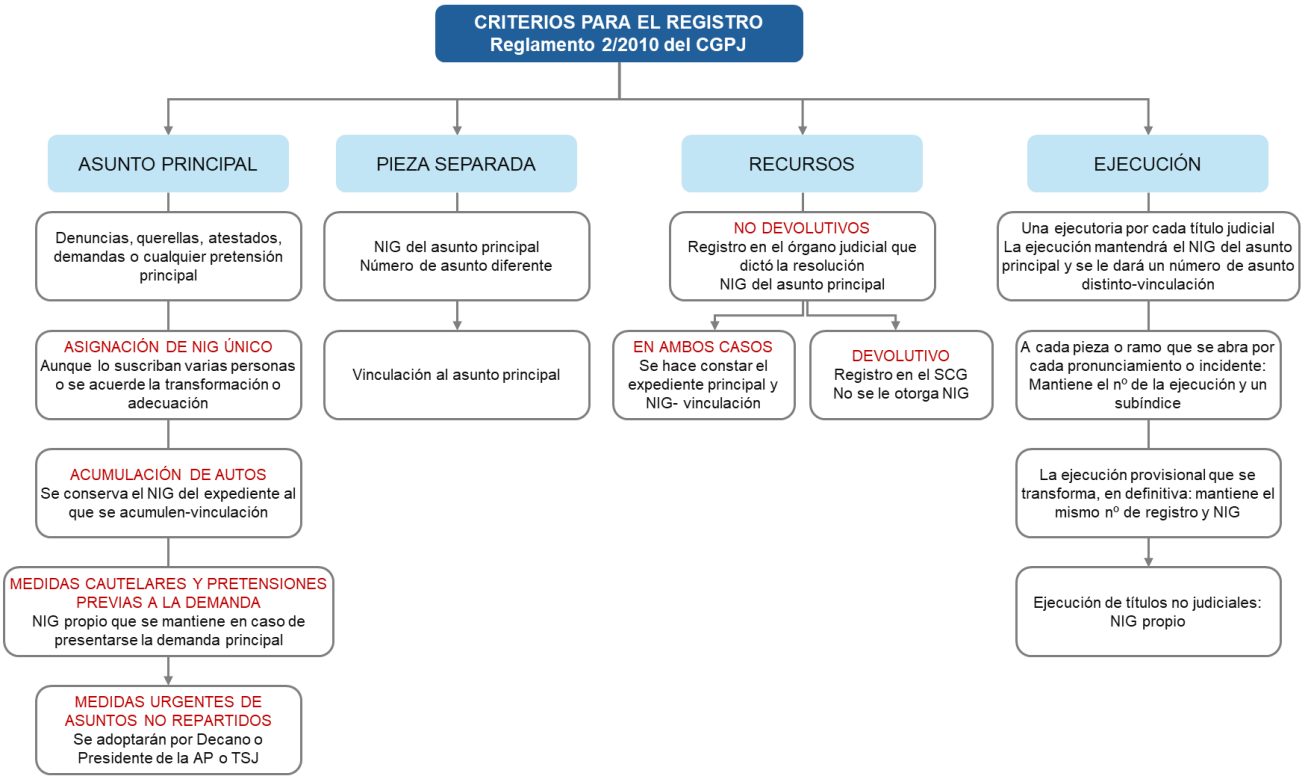

Ilustración 5. Criterios para el Registro

3.3.1.2. Reparto

3.3.1.2.1. Concepto, caracteres y recursos

El reparto es el acto por el que los asuntos se distribuyen entre las distintas plazas judiciales de cada sección del TI.

Código Seguro de Verificación E04799402-PF::xWy4-NzpC-RZTJ-xZg8-D Puede verificar este documento en https://sedejudicial.justicia.es

El trámite de reparto es obligatorio. El art. 68.2 de la LEC establece que los y las LAJ no permitirán que se curse ningún asunto sujeto a reparto si no constare en él la diligencia o anotación electrónica correspondiente. En caso de que no conste dicha diligencia o anotación electrónica, se anulará, a instancia de cualquiera de las partes, cualquier actuación que no consista en ordenar que el asunto pase a reparto.

Si en el resto de servicios comunes de la OJ se recibe una demanda en la que no consta la diligencia de reparto o que se haya repartido erróneamente se devuelve a través de la aplicación de gestión procesal al SCG para que proceda al reparto conforme a la normativa vigente.

Este negociado es además el competente para resolver las reclamaciones y quejas que se presenten en materia de reparto, para resolver las discrepancias y para subsanar los errores formales o materiales que se produzcan y contra las decisiones de la persona que ejerza la Dirección del servicio común en materia de reparto cabe interponer recurso gubernativo que es resuelto por la persona que ejerza la Presidencia del TI.

3.3.1.2.2. Información sobre el reparto

La información sobre el reparto se facilitará por el GT de atención al ciudadano y profesional que deberá facilitar a las personas interesadas y profesionales información sobre el destino y estado de los procedimientos que se extraiga consultando del sistema de gestión procesal de acuerdo con la normativa vigente, las instrucciones y órdenes de servicio recibidas en materia de protección de datos.

3.3.1.2.3. Modo de efectuar el reparto

El reparto se efectúa de forma automática por el sistema de gestión procesal dónde se introducen previamente las normas aprobadas por las juntas de jueces y juezas y aprobadas por la Sala de Gobierno del Tribunal Superior de Justicia.

Una vez efectuado el registro de asuntos, el reparto se efectuará de manera centralizada una vez al día en horario que se determine por el responsable del grupo de trabajo, en coordinación con el director del servicio, sin perjuicio del envío telemático de manera urgente de aquellos asuntos que así lo requieran.

Los escritos de trámite telemáticos son repartidos de manera interna y automática por el SGP Atenea, sin intervención de la oficina de registro y reparto.

En relación a los escritos de trámite en papel, se deben seguir las instrucciones u órdenes de servicio dictadas por la persona que ejerza la Dirección del SCG, en coordinación con los directores y las directoras del resto de servicios comunes, donde se establecen los criterios de reparto que permitan facilitar la correcta distribución de dichos escritos a las estructuras internas competentes. Deberá tenerse en cuenta que:

- Por regla general los escritos de trámite deben remitirse a la estructura interna encargada de la tramitación de expediente por vinculación al procedimiento al que van dirigidos, a través del sistema de gestión procesal. En caso de no ser posible, se remiten al servicio común en el que se esté tramitando el procedimiento.
- De no conocerse la estructura interna o servicio común encargado de la tramitación se deben remitir en atención a las instrucciones y órdenes de servicio indicadas, siempre procurando que se destine a la estructura interna o servicio común que debe realizar la actuación inmediatamente posterior a la recepción del correspondiente escrito.
- El escrito de trámite se remite al SCEJ siempre que se trate de actuación en fase de ejecución, aunque el expediente físicamente no se encuentre en el SCEJ. Se considera imprescindible el examen del escrito para detectar cualquier defecto u omisión subsanable que nos permita identificar la fase del procedimiento, para lo que se utiliza el sistema de gestión procesal en modo consulta.

A primera hora de la jornada se revisan aquellos asuntos que estuvieren pendientes de repartir para su clasificación oportuna. Si la pendencia viniera determinada por dudas en el reparto, el personal encargado del reparto despacha a primera hora con la persona que ejerza la jefatura de áreas o equipo o apoyo a la Dirección, o en su defecto con el director o directora del servicio común. A última hora de la jornada se efectúa un conteo de todos los escritos pendientes de repartir, con el fin de hacer más eficiente las tareas de reparto del día siguiente.

Una vez registrados y repartidos los escritos en papel que se han presentado en el SCG, se remiten a la estructura interna destinataria con la mayor celeridad. En caso de tratarse de asuntos en los que el reparto de documentación sea urgente, se hace constar a través del sistema de gestión procesal y, en caso de que sea preciso por tratarse de documentos en forma físico, el personal funcionario se pone en contacto telefónico con la persona que ejerza la jefatura de equipo o apoyo a la Dirección, quién a su vez contacta con la persona que ejerza la jefatura de equipo del cuerpo de AJ de la estructura interna que corresponda, para el porteo inmediato a la destinataria. De la misma forma se procede por la estructura interna destinataria en caso de que se trate de un asunto urgente repartido que sea devuelto al SCG.

Código Seguro de Verificación E04799402-PF::xWy4-NzpC-RZTJ-xZg8-D Puede verificar este documento en https://sedejudicial.justicia.es

3.3.1.2.4. Registro de las solicitudes de auxilio judicial

Este negociado realiza las labores de recepción, registro y reparto de las solicitudes de auxilio judicial nacional e internacional pasivo a las diferentes plazas judiciales que integran el TI. A tal efecto, se observan las siguientes normas de funcionamiento:

- Los exhortos o solicitudes de cooperación judicial nacional o internacional dirigidas al TI se recepcionan por el personal funcionario del grupo de trabajo de recepción, registro reparto y estadística judicial, el cual procede a su registro y análisis.
- Se reciben y tratan por estricto orden de llegada, exceptuando aquellos que aparezcan señalados como urgentes, a los que se les da tratamiento inmediato.
- Se examinan las diligencias que se solicitan y se procede a verificar cuál es el servicio común competente para la práctica de las mismas.
- A partir de lo anterior, se registran en el sistema de gestión procesal, procediendo a su reparto a la plaza judicial que corresponda conforme a las normas de reparto.
- Si el exhorto es competencia del GTP de actos de comunicación se traslada a su negociado de ordenación de diligencias y auxilio judicial para que éste organice la práctica del respectivo acto de comunicación.
- Si el exhorto es competencia de otro servicio común (SCT, SCEJ) se le remite a la mayor brevedad posible.
- Si se trata de solicitudes de asistencia judicial internacional en materia civil procedentes de la UE, antes de remitirlo al SCT competente, el GTP del SCG completará el formulario correspondiente que prevén los reglamentos europeos: **Formulario D** en el caso de notificación y traslado de documentos judiciales y extrajudiciales en asuntos civiles y mercantiles y **Formulario B** en el caso de solicitudes de obtención de pruebas. En ambos casos se enviará al remitente el acuse informando del órgano judicial competente para su tramitación.
- Si se remite a diferente servicio común de aquel que sea competente para su diligenciamiento, el que lo reciba lo remite directamente a aquel que deba prestar el auxilio, sin devolverlo al remitente.



Protocolo interno

Ilustración 6. Protocolo interno de organización y tratamiento de las solicitudes de auxilio judicial nacional o internacional

3.3.1.2.5. Estadística

La estadística se realiza para facilitar información, veraz y directa, sobre el funcionamiento de la Administración de Justicia. Con esta información se pretende conocer y evaluar la actividad que realizan los servicios comunes y de las áreas y estructuras internas en que estos se organicen. Esta información permite la toma de decisiones de política judicial.

La unidad encargada en la estadística del SCG realiza todas las actuaciones tendentes a recoger, tratar y transmitir, a partir de los datos que genere el sistema informático y cuantas aplicaciones o soluciones web converjan en las OJ, la información estadística necesaria para disponer de datos sobre el sistema judicial español y la OJ, de manera uniforme, actualizada y homogénea. Podemos estructurar sus tareas en tres grandes grupos:

- Recogida, tratamiento y suministro de la información priorizando el recurso a medios automatizados a través del Cuadro de Mandos y otras fuentes de información que suministre el SGP y otras aplicaciones y, en su defecto, manualmente, incluyendo:

  - Gestionar la recogida de la información estadística, a partir de los datos del registro del SCG y del resto de estructuras internas de la OJ, de conformidad con los criterios definidos por la comisión de estadística judicial y las instrucciones recibidas de sus superiores jerárquicos.
  - Tratar la información recogida de acuerdo con los modelos, especificaciones o características definidas para tales efectos, remitiéndola para su validación a sus superiores jerárquicos.
  - Suministrar, con la periodicidad y requerimientos determinados, y poner a disposición de quienes así lo demanden la información estadística recogida y validada por sus superiores jerárquicos.
  - Controlar las mediciones de los indicadores de proceso, reuniendo los datos necesarios procedentes de los distintos sistemas y herramientas informáticas en el caso que no se contabilicen de forma automática.

Código Seguro de Verificación E04799402-PF::xWy4-NzpC-RZTJ-xZg8-D Puede verificar este documento en https://sedejudicial.justicia.es

- Remitir / informar a la persona responsable del análisis del indicador, los datos de las mediciones de los indicadores.
    - Conservación de la información estadística, clasificación y archivo, manteniendo la información estadística a través de la utilización de los medios mecánicos, ofimáticos o aplicaciones disponibles a tal efecto y gestionando la ordenación y archivo de la información estadística, de manera que se pueda disponer oportunamente de ella y se facilite la elaboración de los informes, memorias o reportes que le sean solicitados.
    - Elaboración de estudios, informes y memorias y seguimiento de los indicadores de calidad, conforme a las indicaciones del director/a del SCG.

3.3.1.3. Gestión caja

Dentro del equipo de asuntos generales del SC es el encargado de la gestión, dentro de la cuenta de depósitos y consignaciones judiciales, de la cuenta única existente en el SCG en la que se realizan los ingresos cuando no consta la existencia de expediente judicial previo.

3.3.1.3.1. Normas de actuación

El grupo de trabajo de gestión de caja se atendrá a las siguientes normas de actuación:

I. La gestión de la cuenta de depósitos y consignaciones se realiza a través de la aplicación informática establecida para ello por el personal autorizado, bajo la supervisión de la persona que ejerza la Dirección del servicio común o LAJ de apoyo al SCG.

II. Todo ingreso en metálico, en moneda nacional o divisa, que deba quedar a disposición de cualquier órgano judicial, se realiza a través de la cuenta de depósitos y consignaciones de la OJ destinataria. Queda prohibida la recepción de cualquier cantidad en metálico, con las excepciones previstas en la normativa vigente.

III. Las cantidades son ingresadas o transferidas, de manera general, en la cuenta expediente del órgano judicial al que se le haya repartido el procedimiento judicial. No obstante, cuando no exista procedimiento judicial asociado al ingreso o transferencia deben ser dirigidas al SCG e ingresarse al que previamente haya indicado el personal de SCG. Debe advertirse que cuando se realicen ingresos previos o coetáneos a la presentación de la demanda, en el momento de presentación de la misma se debe aportar el resguardo de ingreso, para que la estructura interna de la OJ encargada de la tramitación del expediente judicial reclame al SCG la transferencia de las cantidades previamente consignadas, poniendo en su conocimiento el número de cuenta expediente de destino.

IV. En todas las operaciones de ingreso o transferencia deben constar, al menos, los siguientes datos:
- Nombre o razón social de quien realiza el ingreso y de la persona por cuenta de quien se realiza.
- Número de Identificación Fiscal y domicilio de la persona ordenante.
- La cantidad de la operación reflejada en letras y cifras.
- Concepto en el que se realiza la misma.
- Fecha de la operación.
- Código completo de la cuenta expediente sobre la que se realiza ésta.
- En campo “observaciones” añadir teléfono de quien realiza el ingreso para una posible aclaración del procedimiento de destino de la cantidad ingresada.

V. En las operaciones de **disposición de fondos** desde una cuenta de depósitos y consignaciones, deben constar al menos los siguientes datos:
- Nombre o razón social del beneficiario o de la beneficiaria.
- Cantidad de la operación reflejada en letras y cifras.
- Concepto en el que se realiza la misma.
- Fecha de la operación.
- Código completo de la cuenta expediente sobre la que se realiza ésta.
- En caso de mandamientos de pago, plazo de presentación al cobro.
- El Número de Identificación Fiscal del beneficiario deberá constar cuando esté recogido o así se desprenda del expediente judicial.

VI. El reintegro de las cantidades se realiza preferentemente mediante transferencia bancaria a la cuenta de la que sea titular la persona beneficiaria, y en caso de no ser posible, mediante mandamiento de devolución, que caduca a los 3 meses.

Código Seguro de Verificación E04799402-PF::xWy4-NzpC-RZTJ-xZg8-D Puede verificar este documento en https://sedejudicial.justicia.es

VII. Las cantidades que no se puedan entregar a la persona destinataria o las que habiendo sido entregadas a no sean presentas al cobro se transfieren al Tesoro Público, a través de la cuenta que la aplicación informática cree a tal efecto (cuenta de fondos provisionalmente abandonados).

3.3.2. Negociado de atención a público, profesionales y apud actas

3.3.2.1. Atención al público

Tomando en consideración la Instrucción SG TSJ MU 3/2021 sobre mejora de los procedimientos de atención a público y profesionales colaboradores de la Administración de Justicia, corresponde a este negociado, siguiendo las instrucciones y órdenes de servicio que establezca la Dirección del servicio común, desarrollar las siguientes funciones:

I. Atender y orientar las consultas y demandas de información de carácter general en relación con la Administración de Justicia, utilizando un lenguaje claro, comprensible, inclusivo y adaptado a la persona interlocutora.
II. Atender e informar sobre cualquier información particular o dato de interés relacionado con los procedimientos y expedientes judiciales a las personas interesadas.
III. Atender y gestionar las solicitudes de acceso por los interesados a libros, archivos y registros judiciales.
IV. Poner en conocimiento del personal funcionario oportuno (jueces, juezas, magistrados o magistradas, LAJ, GPA, TPA o AJ) todas aquellas consultas que por su carácter técnico complejo no puedan ser atendidas por el personal del grupo de trabajo.
V. Atender y tramitar quejas, sugerencias y reclamaciones que interpongan las personas usuarias respecto al funcionamiento de la Justicia.
VI. Promover, siguiendo las instrucciones y órdenes de servicio de la persona que ejerza la Dirección del SCG, la utilización y conservación de señalética informativa que permita a las personas usuarias de la Administración de Justicia comprender en un lenguaje claro, sencillo e inclusivo la organización y servicios que presta la OJ.
VII. Informar de la existencia y derivación a la Oficina de Asistencia a Víctimas del Delito, creada por Orden PJC 1/2024, de 2 de enero, en los supuestos que establece la Orden Ministerial.
VIII. Informar y derivar a la Unidad de Mediación Intrajudicial (UMIM) de acuerdo con las instrucciones que imparta la dirección del SCG en coordinación con el responsable de la unidad de mediación.

El personal asignado a este negociado debe promover el conocimiento y uso de todas las aplicaciones informáticas o soluciones web puestas al servicio de la Administración de Justicia, tanto entre la ciudadanía como, especialmente, entre las personas profesionales que actúan en dicho ámbito (abogacía, procuraduría, graduados y graduadas sociales, peritos…), fomentando de una manera proactiva su utilización y facilitando la coordinación con las unidades técnicas que ponga a disposición de la OJ la Administración competente. Y ello en coordinación con el Equipo Móvil de Dinamización (EMD), según instrucciones que se impartan al efecto.

3.3.2.2. Apud actas

Se encarga de la gestión de los apoderamientos y comparecencias apud acta presenciales, entendiéndose incluido dentro de este concepto:

- El apoderamiento otorgado para que un o una profesional actúe en nombre de otra persona ante los órganos judiciales, tanto de procedimientos judiciales pendientes de iniciar o iniciados del partido judicial, como de fuera del partido judicial, mediante la solicitud de cita previa y su cumplimentación obligatoria en el Registro Electrónico de Apoderamientos Judiciales (REAJ).
- Las comparecencias en procedimiento penal previstas en el artículo 530 LECrim en horas de audiencia pública los días 1 y 15 de cada mes mediante su anotación en Sistema de Registros Administrativos de apoyo a la Administración de Justicia (SIRAJ) será realizado por el grupo de trabajo de apoyo a funciones gubernativas.

El director o directora del SCG dictará las instrucciones y órdenes de servicios oportunas para la prestación del servicio que deberán:

- Determinar el concreto personal que compondrá el grupo de trabajo.
- Asignar la franja horaria en la que se va a prestar, publicitando dicho horario.
- Fijar las pautas de funcionamiento.

Código Seguro de Verificación E04799402-PF::xWy4-NzpC-RZTJ-xZg8-D Puede verificar este documento en https://sedejudicial.justicia.es

3.3.2.2.1. Apoderamientos apud acta

El poder es el instrumento a través del cual la persona litigante otorga su representación a un procurador o una procuradora para que actúe en su nombre ante los órganos judiciales. Las partes que se personan en el procedimiento representadas por procurador o procuradora deben otorgarle poder suficiente, que puede ser conferido por un o una LAJ (poder apud acta).

Por el negociado de apud actas se gestiona el otorgamiento del apoderamiento apud acta que se realice de manera presencial por la persona poderdante. A tal fin, se debe identificar correctamente a la persona solicitante y el tipo de poder que solicita (general o especial), informarle sobre la capacidad y requisitos legales para el otorgamiento del poder apud-acta, comprobar que la persona solicitante reúne tales requisitos y si presenta la documentación necesaria, así como realizar la inscripción del apoderamiento en el Registro Estatal de Apoderamientos Judiciales, en el caso de que se acrediten todos los requisitos oportunos.

Una vez anotado el apoderamiento apud acta en el Registro Estatal de Apoderamientos Judiciales, y firmado electrónicamente por el LAJ del SCG, se entrega copia al compareciente para su incorporación al Expediente Judicial Electrónico por el profesional que asista al poderdante.

.



Protocolo interno

Ilustración 7. Protocolo interno de apoderamientos apud-acta

3.3.2.2.2. Comparecencias periódicas en procedimiento penal

El artículo 530 de la LECrim establece que. “El investigado o encausado que hubiere de estar en libertad provisional, con o sin fianza, constituirá apud acta obligación de comparecer en los días que le fueren señalados en el auto respectivo, y además cuantas veces fuere llamado ante el juez o tribunal que conozca de la causa.”

Por el grupo de trabajo de apoyo a funciones gubernativas se gestionan todas las comparecencias presenciales que, a tenor del indicado artículo, se realicen en la OJ de Lorca dentro del horario de audiencia pública, cualquiera que haya sido el órgano judicial penal que haya acordado la obligación de comparecer. Fuera de este horario, las comparecencias deben realizarse por el servicio de guardia.

Las comparecencias deben anotarse a través del aplicativo informático desarrollado a tal efecto en el Sistema de Registros Administrativos de apoyo a la Administración de Justicia (SIRAJ), que comunica su realización de manera telemática al órgano judicial que acordó la obligación. En caso de no constar anotada la medida en el aplicativo informático, la comparecencia será recogida en el formulario/modelo establecido al efecto y remitida de forma telemática a la estructura interna de la OJ responsable de la tramitación del procedimiento del que trae causa.

La cesación de la obligación de comparecer será anotada en el aplicativo informático, en su caso, por la estructura interna de la OJ encargada de la tramitación del procedimiento judicial.

3.3.3.Negociado de apoyo gubernativo

Corresponde a este negociado, siguiendo las instrucciones y órdenes de servicio que establezca la dirección del servicio común, desarrollar las siguientes funciones:

- Gestionar la incoación y tramitación de expedientes gubernativos y administrativos del grupo de trabajo.
- Gestionar las comunicaciones recibidas o emitidas por las personas que ejerzan la Presidencia de TI (correo postal, teléfono, correo electrónico, aplicaciones informáticas…)
- Apoyar en las labores de protocolo derivadas del cargo de las personas que ejerzan la Presidencia de TI.
- Gestionar y tramitar los llamamientos de jueces, juezas, magistrados y magistradas sustitutos y sustitutas.
- Gestionar las convocatorias de juntas de jueces, juezas, magistrados y magistradas así como los acuerdos adoptados en dichas juntas.
- Gestionar las medidas urgentes adoptadas en asuntos no repartidos, competencia del grupo de trabajo de recepción, registro y reparto.
- Gestión y llevanza de agendas, transcripción de documentos, organización y preparación de viajes de las personas que ejerzan la Presidencia de TI.

Código Seguro de Verificación E04799402-PF::xWy4-NzpC-RZTJ-xZg8-D Puede verificar este documento en https://sedejudicial.justicia.es

- Realizar estudios, memorias e informes relacionados con las características y ejecución de sus funciones que le sean solicitados.
- Realizar las comparecencias en procedimiento penal previstas en el artículo 530 LECrim en horas de audiencia pública los días 1 y 15 de cada mes mediante su anotación en Sistema de Registros Administrativos de apoyo a la Administración de Justicia (SIRAJ).
- Realizar aquellas funciones, actividades y tareas análogas que, siendo inherentes al puesto de trabajo sean encomendadas por las personas superiores jerárquicas el ejercicio de sus competencias.

3.3.6. Negociado de gestión de agenda, vistas y señalamientos y tareas comunes

Corresponde a este grupo de trabajo el mantenimiento y control de la agenda programada de señalamientos, la coordinación del personal funcionario del cuerpo de AJ que van a prestar asistencia en la celebración de las vistas señalamientos y mantener en perfecto estado de funcionamiento los medios tecnológicos con los que están dotados las salas de vistas.



Protocolo interno

Ilustración 8. Protocolo interno de actuaciones judiciales con medios telemáticos



Protocolo interno

Ilustración 9. Protocolo interno de señalamiento, seguimiento y atención a vistas

3.3.6.1 Agenda programada de señalamientos

El señalamiento para la celebración de vistas, comparecencias o cualquier otra actuación judicial que requiera la utilización de salas de vistas se lleva a cabo a través de la agenda programada de señalamientos informática y por el o la LAJ que ostente la dirección técnico procesal del procedimiento judicial en el que debe realizarse el acto, de acuerdo con los criterios e instrucciones establecidos por las personas titulares de los órganos jurisdiccionales, o por éstas últimas en los casos que así se prevea en la normativa vigente (por ejemplo, cuando la decisión se adopte en el transcurso de cualquier acto procesal que presidan).

En relación a la agenda programada de señalamientos este grupo de trabajo del SCG debe mantener actualizados los parámetros con arreglo a los que se deben de hacer los señalamientos, bajo la supervisión de las personas que ejerzan la jefatura de áreas, equipo y apoyo a la Dirección. Los parámetros se corresponden con criterios genéricos o específicos fijados por los jueces, juezas, magistrados y magistradas que deban presidir las vistas, o por los y las LAJ respecto de las vistas o comparecencias que presidan. Si no es correcta la fijación de parámetros, se requerirá a los técnicos competentes para su actualización.

3.3.6.2. Gestión de las salas de vistas

Este grupo de trabajo del SCG es competente para gestionar y coordinar la utilización de salas dotadas de sistema de videoconferencia y la utilización de otras salas que tengan características excepcionales (por ejemplo, salas más grandes de lo normal). A tal efecto, se encarga de:

- Recibir las solicitudes que remitan el resto de los servicios comunes o estructuras internas de la OJ, que son registradas en el sistema informático de gestión.
- Examinar los requisitos de la solicitud, día, fecha, hora, duración…y comprobará si existe sala disponible.
- Informar al servicio común o estructura interna de la OJ peticionaria de la disponibilidad o falta de disponibilidad del sistema de videoconferencia.
- Con carácter previo a la utilización, comprobar el funcionamiento de los medios técnicos y las características de conectividad con las que se debe establecer conexión. Si se observan cualquier incidencia adoptarán las medidas para la subsanación.

Código Seguro de Verificación E04799402-PF::xWy4-NzpC-RZTJ-xZg8-D Puede verificar este documento en https://sedejudicial.justicia.es

3.3.6.3. Asistencia a vistas

Este grupo de trabajo del SCG también es competente para garantizar que las salas de vistas en que se vayan a celebrar señalamientos cuenten con el personal de cuerpo de AJ necesario y por lo tanto se debe coordinar a todo el personal de dicho cuerpo adscrito al grupo de trabajo.

Para ello, por la persona que ejerza la jefatura de equipo se comprueba la agenda de señalamientos y las modificaciones que se vayan introduciendo y se elabora un calendario en el que se identifica al personal funcionario del cuerpo de AJ que en cada sala va a prestar asistencia, así como el personal que realizará las sustituciones del mismo en caso de ser necesario.

Elaborado el calendario se realizan listados en los que se detallan los señalamientos que se han previsto por día y por sala. En el calendario se podrá contemplar la división del personal para la asistencia por jurisdicciones, estableciendo un turno de suplencias para los supuestos de imposibilidad sobrevenida. El calendario semanal de señalamientos con asignación de AJ se remitirá por correo electrónico a la persona que ejerza la dirección de los correspondientes servicios de tramitación de TI, presidente de TI, de sección y en quien se determine.

Llegado el día de la vista:

- El personal funcionario del cuerpo de AJ designado para asistir en la celebración de la vista, debe verificar el estado y funcionamiento de los medios técnicos de la sala. Si se observa cualquier incidencia debe requerir a los equipos técnicos para que la corrijan o en su caso comunicar la imposibilidad de reparación.
- El personal funcionario del cuerpo de AJ que prestan asistencia en vistas debe llevar a cabo todas las actuaciones preparatorias de la documentación como el registro de las personas intervinientes en el sistema de grabación o el establecimiento de las conexiones telefónicas en el caso de videoconferencias.
- Al inicio y durante el transcurso de la vista este personal es competente para:
    - Llamar a las personas intervinientes y para requerirles a efectos de que se identifiquen.
    - Trasladar los documentos que se presenten en el acto.
    - Prestar el apoyo administrativo y de soporte necesario a las autoridades que presidan el acto para el adecuado desarrollo de las vistas.
    - Realizar las tareas de reproducción de expedientes y documentos de las grabaciones que consten en soportes técnicos, así como la utilización de medios ofimáticos, digitalización de textos relacionados con el ejercicio de sus funciones, recepción y remisión de correos electrónicos y postales.
    - Coadyuvar en el mantenimiento del orden en la sala.
    - Avisar a las personas técnicas informáticas y/o al o a la LAJ competente sino estuviera en la sala, ante cualquier incidencia técnica.
    - Avisar al o a la LAJ competente, si se dan circunstancias que exigen su presencia.
    - Gestionar las entradas y salidas de documentación y efectos judiciales en sala.
    - Entregar justificantes de asistencia y los impresos para solicitar indemnizaciones de testigos y peritos.
    - Cerrar sistema de grabación al finalizar la vista., cuidando que el mantenimiento de la sala sea el correcto para la celebración de las siguientes vistas y comparecencias, avisando a los equipos técnicos que sean oportunos (por ejemplo, si es preciso, equipos informáticos o de limpieza).
    - Realizar cualquier otra tarea propia del cuerpo al que pertenecen y que les sean encomendadas por sus personas superiores jerárquicas.



Ilustración 10. Protocolo interno de atención a jueces y magistrados en vistas

3.3.3.1. Tareas comunes

Corresponde a este negociado de trabajo la llevanza y organización del archivo judicial de gestión donde se clasifican y custodian los documentos judiciales correspondientes a cada procedimiento o actuación judicial, así como la gestión del depósito de efectos judiciales que provengan de procedimientos que se tramitan en el ámbito de competencia del TI.

Dentro del grupo de trabajo de tareas comunes, se configuran los siguientes negociados:

Código Seguro de Verificación E04799402-PF::xWy4-NzpC-RZTJ-xZg8-D Puede verificar este documento en https://sedejudicial.justicia.es

3.3.3.1.1. Unidad de archivo judicial y porteo

De acuerdo con la normativa vigente, se entiende por archivo judicial tanto el conjunto orgánico de documentos judiciales como el lugar en el que quedan debidamente clasificados y custodiados.

Este negociado es el encargado del **archivo judicial de gestión** en el que, con apoyo en el aplicativo SARCH documental, se clasifican y custodian los documentos judiciales correspondientes a cada procedimiento o actuación judicial que se encuentre en tramitación cuya gestión digital no sea posible, en donde permanecen mientras constituyan asuntos susceptibles de resolución judicial o de terminación de la ejecución iniciada, hasta su remisión al órgano que corresponda.

El archivo implica el desempeño de tareas de administración, localización y distribución de los documentos judiciales así como la organización y el mantenimiento del archivo, es decir, toda la documentación no digital generada por los servicios comunes de la OJ, consiguiendo una mayor racionalización en la utilización de los espacios destinados a archivos y una mejor atención a la ciudadanía. Concretamente el archivo tiene atribuidas las siguientes competencias:

- Recepción de la documentación remitida por los servicios comunes del ámbito de su competencia.
- Registro, catalogación y ubicación de la documentación recibida.
- Emisión de listados para la junta de expurgo, destrucción de la documentación indicada y remisión a patrimonio histórico de los que resulte pertinente.
- Gestión de entradas y salidas de documentación.
- Expedición de testimonios y copias en los casos en que se determine y proceder a la devolución de la documentación judicial en los casos que resulte procedente.

A) Contenido del archivo

Teniendo en consideración que la OJ realiza una gestión totalmente electrónica de su actividad procesal, en los archivos judiciales se conservan tanto las actuaciones procesales como los documentos aportados por las partes o terceros en cualquier soporte material, que hayan sido incorporados a un expediente judicial o expediente gubernativo en formato físico por así establecerlo la normativa vigente.

Por tanto, no se conservan en los Archivos Judiciales los siguientes documentos:

- Documentos digitales obrantes en el expediente judicial electrónico.
- Libros de sentencias, registro u otros libros de llevanza obligatoria.
- Expedientes de la oficina general del Registro Civil.
- Documentos del Ministerio Fiscal.
- Documentación depositada en los archivos históricos provinciales.
- Documentación de juzgados togados y tribunales militares.

B) Actividades principales

Este negociado lleva a cabo las siguientes actividades y tareas principales, de conformidad con lo que establezcan las instrucciones y órdenes de servicio de la persona que ejerza la Dirección del SCG y los protocolos internos que resulten de aplicación:

- Recepción, registro y comprobación de las solicitudes de archivo y desarchivo.
- Devolución de la solicitud a la estructura interna remitente, en caso de que no cumpla los requisitos establecidos para su archivo.
- Preparación y entrega de las solicitudes de desarchivo.
- Catalogación y almacenamiento de las solicitudes de archivo.
- Control, preparación y remisión de la documentación archivada al archivo judicial territorial o junta de expurgo en coordinación, en su caso, con el personal designado por la Administración con competencias en materia de Justicia.
- Porteo de la documentación física entre las diferentes estructuras internas que compongan la OJ.

C) Remisión de la documentación

La documentación no puede permanecer indefinidamente en el archivo de gestión, sino que su permanencia en el mismo tendrá un carácter temporal, debiendo remitirse periódicamente al archivo judicial territorial o a la junta de expurgo según proceda. La remisión es como mínimo anual, y se remite una relación de procedimientos, con arreglo a un modelo uniforme y obligatorio. Por tanto, la documentación puede ser remitida:

Código Seguro de Verificación E04799402-PF::xWy4-NzpC-RZTJ-xZg8-D Puede verificar este documento en https://sedejudicial.justicia.es

- A la **junta de expurgo** si se han ejecutado definitivamente o por haber transcurrido los plazos de caducidad o prescripción. Es necesaria una resolución judicial que declare el transcurso de los plazos.
- Al **archivo territorial** cuando se trate de asuntos sin actividad procesal por imposibilidad de continuar con la tramitación durante 5 años (por ejemplo, asuntos sobreseídos porque se desconoce el autor del delito que no se pueden remitir a la junta de expurgo porque no ha prescrito el delito) y los asuntos finalizados por sentencia firme o cualquier otra resolución que les ponga fin cuando transcurra 1 año. La acción ejecutiva prescribe a los 5 años y no procede el expurgo en tanto no haya transcurrido este plazo, por lo que la documentación se conserva en este archivo.

Las remisiones de documentación que se realicen del archivo judicial de gestión al archivo judicial territorial, o del archivo judicial de gestión o territorial a la junta de expurgo se acompañan de los modelos aprobados por la Orden JUS/1926/2006, de 15 de junio, por la que se aprueban las normas y los modelos de relaciones documentales que regulan la remisión de documentación jurídica a los diferentes archivos judiciales. La documentación judicial que se remita se clasificará, ordenará y describirá de forma clara en los modelos por triplicado y cada ejemplar será firmado, sellado e incorporado a la aplicación informática de gestión de archivos.

En las relaciones de remisión sigue el siguiente orden:

- Las series se agrupan por años correlativamente del más antiguo al más reciente.
- Dentro de cada año se diferencia cada serie documental y dentro de cada serie el número del procedimiento de menor a mayor.

D) Acceso al archivo

A) Archivo judicial de gestión:

I. Quien haya sido parte o tuviera interés legítimo puede acceder a la documentación solicitando exhibición, testimonio o certificación siempre que no tenga carácter reservado, previa autorización por parte quien ejerza la dirección del SCG o LAJ de apoyo siempre que el procedimiento se encuentre en archivo definitivo

II. Quien no haya sido parte solo tiene acceso si el procedimiento judicial ha concluido y en los supuestos definidos por la normativa vigente en materia de protección de datos, o cuando la persona interesada preste el consentimiento al acceso.

B) Archivo judicial territorial:

I. La documentación que custodian está a disposición de la estructura interna de la OJ remitente, que puede requerir la remisión del original, certificación o copia.

E) Tareas de archivo

La documentación se remite por los servicios comunes o cualquiera de las estructuras internas de la OJ al archivo judicial de gestión junto con un listado que detalla individualmente cada uno de los documentos remitidos, el expediente judicial al que están asociados e indica la estructura interna de origen. A través de las instrucciones y órdenes de servicio dictadas por la persona que ejerza la Dirección del SCG se regulará la forma en que se remite la documentación que se adjunte.

Recibida la documentación que los acompaña, se comprueba que la misma está completa y que consta debidamente registrada en el sistema informático. Verificados los requisitos formales, se acusa recibo.

Toda documentación que tenga entrada en el archivo judicial de gestión se registra en el sistema informático, introduciendo todos los datos que la aplicación informática requiera, según el aplicativo SARCH documental, que tiene su reflejo en VISOR HORUS

Se examina el estado físico de la documentación y se adoptan las medidas de conservación oportunas, se elabora la etiqueta identificativa con las circunstancias que indique el director o directora del SCG en sus instrucción y órdenes de servicio y se elabora la caja de archivo. Por último, se ubica la caja en el lugar asignado.

Ficha

Ilustración 11. Protocolo interno de archivo y desarchivo de la documentación física

F) Tareas de desarchivo

Presentada una solicitud de devolución por parte de un servicio común o cualquiera de las estructuras internas de la OJ que hayan remitido la documentación al archivo o resulte competente para la realización de actuaciones

Código Seguro de Verificación E04799402-PF::xWy4-NzpC-RZTJ-xZg8-D Puede verificar este documento en https://sedejudicial.justicia.es

procesales en el procedimiento judicial asociado a la documentación cuya devolución se pretende, se consulta el sistema informático a fin de comprobar si la documentación está depositada en el archivo y su ubicación. Acto seguido se fija una fecha para la entrega y se comunica al servicio común o estructura interna solicitante.

La entrega se hace constar por medio de diligencia en la que se acredita el desarchivo. La diligencia se realiza por triplicado y se elabora un listado de expedientes desarchivados. La primera copia queda unida a la caja del archivo que contenía el expediente. La entrega se acredita a través del recibí, que se plasma en la tercera copia de la diligencia de desarchivo. Los recibos de entregas realizadas son archivados.

G) Expedición de testimonios, certificaciones y copias

El negociado de archivo judicial y porteo es competente para la expedición de testimonios, certificaciones y copias relativas a documentación archivada y que se encuentran bajo la custodia del SCG, previa autorización por parte del servicio común en el que se haya tramitado el procedimiento respecto del cual se realiza la petición.

Para la expedición se desarrollan las siguientes tareas principales:

- Recepción del escrito solicitando el testimonio/ certificación/ copia.
- Entrega de acuse de recibo acreditativo de la presentación, en caso de que no se genere automáticamente por el sistema informático.
- Comprobación en el sistema de gestión procesal de la custodia del expediente y de la legitimación de la persona solicitante.
- Devolución de las solicitudes erróneas.
- Si se accede a la solicitud, se procede a la entrega del testimonio, certificación o copia a la persona destinataria, preferentemente por vía electrónica, salvo supuestos específicos que hagan aconsejable su entrega en formato papel.

Todo ello sin perjuicio de la posibilidad de obtener copia del expediente judicial electrónico en los supuestos y para las personas regulados en la normativa de aplicación.



Protocolo interno

Ilustración 12. Protocolo interno de expedición de testimonios, certificaciones y copias

3.3.3.1.2. Unidad de depósito de efectos judiciales

Esta unidad se encarga de la organización y gestión del depósito de efectos judiciales que provienen de procedimientos judiciales que se tramitan en el ámbito de su competencia. Con una gestión centralizada se evita la indebida acumulación de efectos cuando su conservación ya no es necesaria para la sustanciación de las causas.

El personal adscrito a esta unidad desempeña, de acuerdo con las instrucciones y órdenes de servicio dictadas por la persona que ejerza la Dirección del SCG, los siguientes cometidos principales:

- Recibir los objetos intervenidos y efectos de delitos que se remitan a los órganos judiciales del partido judicial de Lorca, documentando debidamente las entregas.
- Comprobar y clasificar los objetos y efectos recibidos y disponer su almacenaje adecuado.
- Custodiar los mismos y velar por su conservación, informando inmediatamente de cualquier anormalidad que apreciase.
- Reintegrar previa constancia documental, los objetos y efectos cuando fueren reclamados por los órganos judiciales depositantes, registrando las operaciones.

A) Gestión digital del depósito

El depósito de efectos está dotado de un sistema informático adecuado a través del cual se puede llevar un seguimiento de la ubicación de las piezas y del que se puede obtener la información necesaria para el tratamiento estadístico de la información. Cuando el procedimiento cambie de órgano judicial, y, por lo tanto, también lo haga el efecto judicial, se debe comunicar al depósito a fin de que se tenga constancia de la estructura interna encargada de decidir sobre el destino del bien.

En sistema de registro del depósito constan como datos fundamentales: la fecha de su ocupación, el lugar donde son custodiadas, la fecha en que sen acuerde la devolución, y su destino final, además de permitir una descripción detallada de los objetos ocupados.

Código Seguro de Verificación E04799402-PF::xWy4-NzpC-RZTJ-xZg8-D Puede verificar este documento en https://sedejudicial.justicia.es

B) Las piezas de convicción

Los depósitos judiciales aparecen regulados en el RD 2783/1976, de 15 de octubre, sobre conservación y destino de pieza de convicción y en la Orden de 14 de julio sobre depósitos judiciales para la conservación de piezas de convicción.

Por pieza de convicción se entiende todo objeto ocupado, intervenido o decomisado con motivo de un procedimiento penal y que se encuentra a disposición de la autoridad judicial, a resultas de un procedimiento en trámite.

No **tienen la consideración de pieza de convicción** ni acceso al depósito:

- La documentación escrita del procedimiento judicial y la documentación que, como elemento de convicción se pueda aportar por las partes al procedimiento.
- Los restos orgánicos o biológicos que puedan ser recogidos por la policía judicial y/o los médicos forenses para la práctica de análisis.
- Los bienes muebles o inmuebles que puedan ser objeto de embargo por razón del procedimiento judicial.

En ningún caso se admite la entrada en el depósito de piezas de convicción consistentes en:

- Muestras de sangre, tejidos o cualquier otro tipo de resto orgánico, humano o animal. Procederá su entrega a entrega al médico forense o al Instituto Nacional de Toxicología.
- Drogas tóxicas, estupefacientes o sustancias psicotrópicas, respecto de las cuales procede la devolución inmediata a la Policía Judicial (a quien se pedirá el correspondiente recibo) para que cuide de hacerlas llegar al servicio oficial encargado de sus análisis y destrucción.
- Sustancias tóxicas, venenosas, o que, por cualquier otro motivo puedan representar un peligro para la salud.
- Sustancias corrosivas, inflamables o susceptibles de explosión, solas o en combinación con otras.
- Armas de fuego, reales o simuladas.
- Armas prohibidas de acuerdo con el Reglamento de Armas y Explosivos.

C) Normas de conservación de los efectos

En relación a los bienes que deban ser custodiados y conservados en el depósito de efectos se siguen las siguientes normas:

- Una vez acreditada la coincidencia de los objetos que se dicen entregados y los efectivamente entregados, o aclarado el motivo de las posibles divergencias, se registran a través del sistema informático de gestión y se entregan los resguardos que procedan.
- En el mismo acto se procede a etiquetar las piezas de convicción con el número de identificación general (NIG) y el número de procedimiento inicial. Este etiquetado se realiza con los medios técnicos de que se disponga y que mejor permitan asegurar la perdurabilidad de la identificación.
- Si las piezas de convicción que deben depositarse en el archivo consisten en objetos extremadamente voluminosos, cuyo depósito resulta de difícil o imposible ubicación en los archivos judiciales, se practican las gestiones oportunas con la Policía Judicial, y, en su caso, con las administraciones públicas competentes para encontrar un lugar adecuado para la custodia y depósito de estos objetos.
- Si, por su naturaleza y dimensión, resulta conveniente conservar las piezas de convicción en bolsas o cajas, se procede de la forma siguiente:
    - Si se conserva en una bolsa, se hace constar en el lugar oportuno, la referencia del NIG, número de procedimiento y de pieza de convicción.
    - Si se conserva en una caja, se cierra de forma hermética, y se le adherirán etiquetas con la identificación de NIG, número actual de procedimiento y de pieza de convicción y descripción de su contenido.
- Se adoptan todas las medidas de protección que, según su buen criterio, sean necesarias para garantizar la integridad y correcta conservación de la pieza de convicción, y para evitar deterioros.
- En las actuaciones se deja constancia del lugar exacto de ubicación de la pieza de convicción. Si el lugar de custodia es el depósito se hace constar la estantería, armario o sección donde permanecerá depositada la pieza y se une a las actuaciones el justificante del recibo de depósito entregado por el negociado de depósito de efectos judiciales.
- En el registro de efectos depositados se hace constar el número de orden de cada asiento, su fecha, el órgano judicial de procedencia y el procedimiento judicial a que corresponden los efectos, la reseña de

Código Seguro de Verificación E04799402-PF::xWy4-NzpC-RZTJ-xZg8-D Puede verificar este documento en https://sedejudicial.justicia.es

éstos y el número de armario, estantería o sección del depósito donde quedan custodiados, y la devolución, su fecha, la resolución que termine el procedimiento judicial, el destino dado a los efectos y cuantas observaciones permitan conocer las vicisitudes de los bienes custodiados en el depósito.

- Semestralmente se confeccionan relaciones circunstanciadas de efectos y se comunican a las estructuras internas de la OJ de Lorca a cuya disposición se encuentren para que decidan lo procedente sobre el destino de los bienes.

D) Destino de los efectos

Los bienes intervenidos pueden quedar en poder de su propietario o propietaria o acordarse el archivo en el depósito Judicial. En el supuesto de piezas de convicción y efectos del delito que, por disposición legal, se conserven en el depósito, después de acordar el sobreseimiento de la causa o la declaración de rebeldía y siempre que haya transcurrido el plazo prevenido para el expurgo de las causas criminales, se **seguirán las siguientes directrices:**

- Concluso el procedimiento judicial, se les da el destino que se haya determinado en la sentencia o resolución final del procedimiento, o el que estuviere señalado por la LECrim o Leyes especiales como la Ley 17/2003, de 29 de mayo, por la que se regula el Fondo de bienes decomisados por tráfico ilícito de drogas y otros delitos relacionados. Los objetos y efectos ocupados al o a la delincuente pueden ser objeto de embargo durante el procedimiento para cubrir con su importe el de las responsabilidades pecuniarias derivadas de la causa.
- Si se acuerda la adjudicación a favor del Estado de bienes decomisados por delitos contra la salud pública, contrabando, u otros que en el futuro se puedan incluir en la normativa del Fondo de Bienes Decomisados, una vez que se haya notificado la sentencia al depósito, se hace entrega del objeto al representante de la Administración que comparezca para recibirlo. En todo caso se deja constancia en las actuaciones del estado del objeto en el momento de su entrega.
- Si no existe norma legal que imponga un destino determinado, ni tampoco se ha dispuesto en la sentencia o resolución final del procedimiento, se observan las reglas siguientes:
    - Las piezas de convicción, consistentes en armas blancas, objetos contundentes, ganzúas, llaves falsas y otros objetos semejantes, previo dictado de resolución al efecto, pasan al museo criminal si tuvieren interés criminológico; en caso contrario se inutilizan. Si se acuerda la entrega de la pieza de convicción al museo criminológico o algún otro museo o institución similar o a entidades sin ánimo de lucro, se procede a su entrega, previo cumplimiento de las medidas necesarias para impedir el reconocimiento de marcas, logotipos o signos identificativos de los objetos a entregar.
    - Las armas de fuego y los objetos de ilícito comercio que hubieren sido intervenidos, sean propiedad del o de la delincuente o de una tercera persona, reciben el destino que determinen los respectivos reglamentos, según su naturaleza.
    - Los demás objetos se devuelven a su propietario o propietaria.
    - Si no se conoce a la persona propietaria, se ignora su paradero o no comparece para hacerse cargo de los efectos después de ser emplazado al efecto:
        - Si tienen valor y son de lícito comercio, se venden en pública subasta una vez transcurridos los plazos legales oportunos, remitiéndose a la Oficina de Recuperación y Gestión de Activos a tal efecto.
        - Si carecen de valor o son de ilícito comercio, en cuyo caso, acreditada su inutilidad y oído el Ministerio Fiscal, se destruyen.



Ilustración 13. Protocolo interno de organización custodia de efectos judiciales depositados

Código Seguro de Verificación E04799402-PF::xWy4-NzpC-RZTJ-xZg8-D Puede verificar este documento en https://sedejudicial.justicia.es

4. GRUPO DE TRABAJO ACTOS DE COMUNICACIÓN Y AUXILIO JUDICIAL

4.1. Organigrama

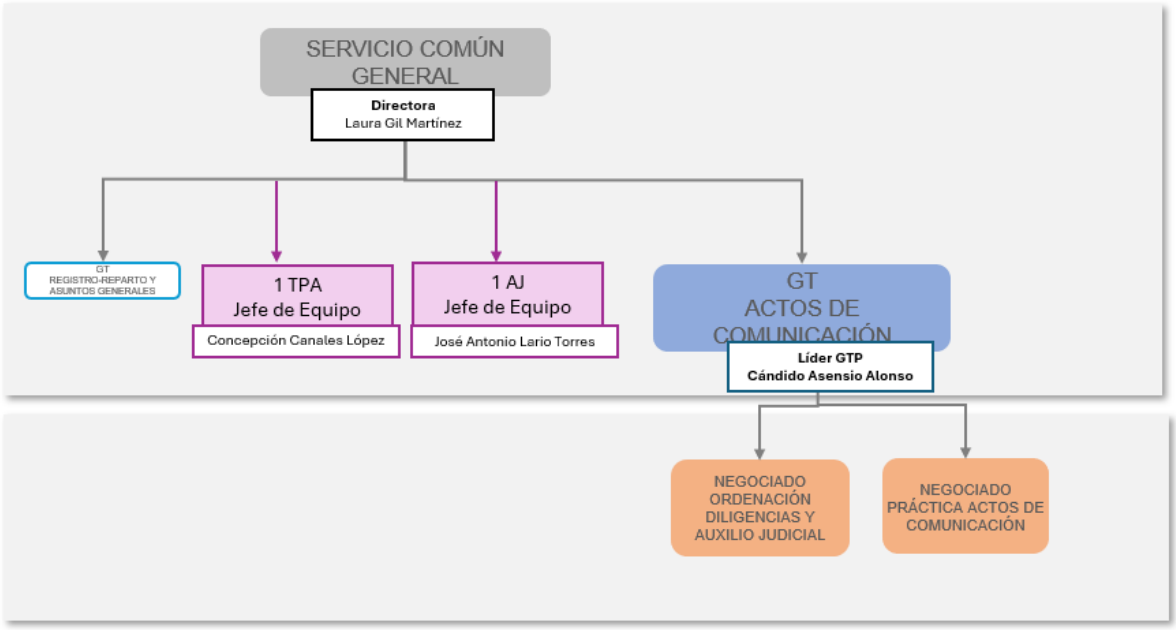

Ilustración 14 Estructura GT Actos de comunicación

4.2. Definición y competencias

El GT de actos de comunicación es el competente para gestionar de forma organizada:

I. La práctica de los **actos de comunicación y de ejecución** materiales que los órganos judiciales tengan que realizar en el partido judicial de Lorca, así como las peticiones de auxilio judicial y solicitudes de cooperación judicial nacional o internacional.

II. La **coordinación con las OJM** en las materias propias de la competencia del SCG.

4.3. Distribución y organización del trabajo

Tiene los siguientes cometidos

Los actos de comunicación son:

- Notificaciones, cuando tengan por objeto dar noticia de una resolución o actuación.
- Emplazamientos, para personarse y para actuar dentro de un plazo.
- Citaciones, cuando determinen lugar, fecha y hora para comparecer y actuar.
- Requerimientos para ordenar, conforme a la ley, una conducta o inactividad.
- Mandamientos, para ordenar el libramiento de certificaciones o testimonios y la práctica de cualquier actuación cuya ejecución corresponda a los Registradores de la Propiedad, Mercantiles, de Buques, de ventas a plazos de bienes muebles, notarios, o funcionarios al servicio de la Administración de Justicia.
- Oficios, para las comunicaciones con autoridades no judiciales y funcionarios distintos de los mencionados en el número anterior.

La gestión de todos estos actos de comunicación corresponde a este grupo de trabajo del SCG, salvo en el caso de los mandamientos y oficios, que serán remitidos directamente a las personas, entidades u organismos destinatarias por la estructura interna de la OJ que los expida mediante el empleo de comunicaciones telemáticas.

Este grupo de trabajo desarrolla sus funciones de forma homogénea, racional y eficiente y tiene asignadas como competencias:

Código Seguro de Verificación E04799402-PF::xWy4-NzpC-RZTJ-xZg8-D Puede verificar este documento en https://sedejudicial.justicia.es

- La práctica de todos los actos de comunicación que deban realizarse directamente a profesionales, partes, peritos, testigos o cualquier otra persona que deba intervenir en un procedimiento judicial y que se practiquen tanto en la sede judicial como fuera de la misma. Es competente para todos los actos de comunicación sin restricción por clase, número u orden jurisdiccional de procedencia salvo los que por disposición legal deban practicarse en presencia judicial, los que resulten encomendados al procurador o procuradora, los que se efectúen mediante el empleo del sistema telemático Lexnet que se practicarán por la estructura interna de la OJ que dicte la resolución que ha de notificarse o todos aquellos actos de comunicación que deban realizarse de manera electrónica conforme previsiones del RD 6/23.
- La realización material de medidas cautelares o definitivas, como lanzamientos, embargos, remociones de depositario, entrega de bienes... que deban realizarse en comisión judicial fuera de la sede del órgano judicial.
- Cuantas actuaciones sean necesarias para cumplimentar los exhortos y garantizar la cooperación judicial tanto nacional como internacional, con las excepciones previstas en las normas de procedimiento.

Dentro del GT de actos de comunicación, se configuran los siguientes negociados:

4.3.1.1. Negociado de ordenación de diligencias y auxilio judicial

En este negociado se llevan a cabo las siguientes actividades:

4.3.1.1.1. Actividades preparatorias

La tramitación preparatoria de las solicitudes relativas a la práctica de actos de comunicación exige tener en cuenta:

- Las solicitudes pueden ser **remitidas** tanto por el resto de los servicios comunes de la OJ de Lorca, como por otros partidos judiciales vía exhorto o generadas por el propio servicio común general.
- La **recepción** se realiza preferentemente por vía telemática. Sólo se admiten entregas físicas en los casos expresamente permitidos por la normativa vigente, en cuyo caso los y las remitentes deben presentar junto con el impreso normalizado que corresponda a cada una de las diligencias a practicar un listado que comprenda la totalidad de las solicitudes presentadas en el servicio común. Los mismos cauces son utilizados para la remisión de modificaciones, subsanaciones o solicitudes de anulación de diligencias previamente remitidas.
- Recibidas las **solicitudes** por vía telemática se comprueba la cumplimentación por el o la solicitante de todos los datos requeridos por la aplicación informática. Se comprueba asimismo si con la solicitud se ha remitido la documentación preceptiva para su práctica. La documentación varía en función de la diligencia que se tiene que practicar. Se requiere:
    - Para actos de comunicación: la cédula de citación o emplazamiento, la copia literal de la resolución a notificar o el requerimiento, con copias de los escritos o documentos que deban entregarse a la persona destinataria.
    - Para embargos: el mandamiento original o testimonio de la resolución en que se acuerda con expresión de su validez como mandamiento en forma, la cantidad por la que se decretó el embargo y si se trata de una diligencia de mejora la copia de la primera diligencia practicada.
    - Para lanzamientos: datos identificativos y descriptivos de la finca que permitan su localización de forma inequívoca, expresión de si se autoriza el acceso a la finca, si procede descerrajar o solicitar el auxilio de la fuerza pública o cualquier otra medida que garantice la efectividad de la diligencia.
    - Para otros actos a realizar en comisión: mandamiento original o testimonio de la resolución que acuerde la diligencia con expresión de su validez como mandamiento en forma.

  En las solicitudes de diligencias se debe hacer constar la estructura interna y servicio común solicitante, el número de procedimiento, la diligencia a practicar, el nombre e identificación (DNI o similar) de la persona destinataria si consta en las actuaciones, el domicilio o domicilios donde deba practicarse la diligencia, la identificación de todas las personas que deban intervenir en la diligencia así como cualquier otro dato necesario para su práctica como el horario, el teléfono de la persona interesada o cualquier otro de similar naturaleza.

  En caso de recepción de solicitud en formato papel se procede de inmediato a fecharla y sellarla, previa comprobación de que el listado presentado se corresponde con las solicitudes efectuadas,

Código Seguro de Verificación E04799402-PF::xWy4-NzpC-RZTJ-xZg8-D Puede verificar este documento en https://sedejudicial.justicia.es

entregando recibo al o a la remitente en el que conste el día y la hora de presentación, y se les facilitará un seguimiento continuo del estado de la tramitación.

- Todas las diligencias que se reciben en este negociado son **registradas en el sistema informático** de registro de actos de comunicación ajustándose a los siguientes conceptos:
    - Diligencias registradas: Son aquellas que los órganos judiciales remiten al servicio común para su práctica.
    - Diligencias positivas: Son aquellas en las que se da cumplimiento a lo acordado.
    - Diligencias negativas: Son aquellas en las que, con independencia de la causa que lo motive, no se lleva a cabo lo ordenado en las mismas.
    - Diligencias recicladas: Son aquellas que, tras un intento fallido, debe volver a intentarse en otro domicilio, o en otro turno horario.
    - Diligencias pendientes: Son aquellas que, habiendo sido remitidas al servicio común por un órgano judicial, no se han devuelto al mismo.
    - Diligencias generadas por el servicio: Son aquellas que no han sido remitidas por ningún órgano judicial, sino generadas por el propio servicio común.
    - Diligencias incompletas: Son aquellas que adolecen de algún defecto, como la falta del domicilio, la ausencia de documentación u otro similar, y son devueltas al órgano judicial para que subsane el error u omisión.

  El registro se lleva a cabo por el personal funcionario de este negociado. Cada registro da lugar a una diligencia, que puede ser positiva o negativa. Las salidas que se requieren para la práctica de la diligencia se anotan en el apartado correspondiente.

  Se procede al registro de las solicitudes recibidas a través de la aplicación informática detallando todos los datos que exija la aplicación y a su admisión a trámite previa comprobación de que se cumplen los requisitos formales y de que se ha remitido la documentación preceptiva en cada caso.

  El órgano judicial debe proceder al envío informático de tantas diligencias como personas destinatarias del acto procesal, aunque se practiquen en el mismo domicilio, con el fin de una correcta integración en el expediente judicial electrónico de la respuesta (positiva o negativa) de cada destinatario del acto de comunicación.
- En el momento del registro de la solicitud se procede a verificar si existen diligencias urgentes o que tengan prioridad (por ejemplo, las relativas a procedimientos con preso o violencia sobre la mujer o doméstica), si es necesario proceder a habilitar días/horas, o si es necesario el auxilio de terceros (policía local, autonómica o Nacional, Guardia Civil, asistentes sociales…) destacando estas circunstancias en el momento del registro.
- Si se observan **defectos subsanables** en la solicitud realizada se procede de oficio a la subsanación, consultando las aplicaciones informáticas y registros a los que se tenga acceso. Si los defectos fueran insubsanables se procede a la devolución al órgano judicial o servicio común solicitante indicándole la causa de la devolución y dando de baja la diligencia en el registro. Con carácter general se deben subsanar las deficiencias evitando la devolución al o a la remitente. Registradas las solicitudes, haciendo constar si corresponde a una diligencia unipersonal o que deba cumplimentarse en comisión, a través del mismo soporte informático se procede a **repartir las diligencias** a las diferentes comisiones o al personal del cuerpo de AJ, en ambos casos, organizados por zonas geográficas. Se comunica al o a la solicitante la comisión o personal funcionario encargado de la ejecución.
- La **ejecución de las diligencias** se organiza teniendo en cuenta la zona geográfica en que se deba practicar, siendo indiferente el orden jurisdiccional del procedimiento judicial del que dimanan. Se organizan las rutas diarias, sirviéndose de las herramientas informáticas de que se disponga, y se solicitan los vehículos o medios de transporte que se precisen.
- Para **preparar la práctica de diligencias en comisión**, a las que deba asistir el procurador o la procuradora, o las diligencias en que se requiera el auxilio de terceras personas, se señala día y hora con la suficiente antelación y se comunica a las personas interesadas, preferentemente por vía telemática. Los procuradores y las procuradoras deben ser notificados con 3 días de antelación en el caso de embargos y 10 días de antelación en el caso de lanzamientos, remociones y diligencias similares.
- Organizada la ruta se elabora un **listado de las diligencias diarias** a practicar en cada zona y se entrega al personal funcionario encargado de los sistemas de registro para que registren el día previsto para la práctica de la diligencia y personal funcionario de auxilio o comisión responsable de la práctica.

Código Seguro de Verificación E04799402-PF::xWy4-NzpC-RZTJ-xZg8-D Puede verificar este documento en https://sedejudicial.justicia.es

El servicio común está dotado de un sistema informático de gestión que permite conocer en cada momento el estado de las diligencias, especialmente el órgano ordenante y número de procedimiento, la fecha de registro, el tipo de diligencia, la identificación del personal funcionario encargado de la tramitación y el resultado de la misma.

La suspensión de la práctica de una diligencia solo la puede acordar el órgano judicial o servicio común ordenante. La ejecución material puede suspenderse por imposibilidad de llevarla a la práctica.

4.3.1.1.2. Actividades finales

Una vez practicados los actos de comunicación por el negociado correspondiente, la tramitación final de las solicitudes relativas a su práctica se lleva a cabo por el negociado de ordenación de diligencias y auxilio judicial e implica la realización de las siguientes tareas:

- Acreditación del resultado de las diligencias y entrega de la documentación generada en la práctica de la misma.
- Presentación del listado de diligencias en el que se detallan las practicadas con resultado positivo, las practicadas con resultado negativo, las que quedan pendientes porque no se han realizado o las que quedan pendientes de realizar un segundo intento.
- Las diligencias presenciales negativas se "*reciclan*", es decir, se vuelven a repartir al personal funcionario del cuerpo de AJ al que le corresponda la realización, para que la incluya, de nuevo, en su hoja de ruta.
    - En los casos en que en el primer intento se haya averiguado un nuevo domicilio se procede a repartir la diligencia nuevamente al personal encargado de la zona en que se ubique este nuevo domicilio.
    - En los casos en que no se haya averiguado nuevo domicilio se procede a comunicar esta circunstancia al grupo de trabajo de ordenación de diligencias y auxilio judicial para que consulte los aplicativos informáticos para la averiguación del mismo y:
        - Si la averiguación fuera negativa se da de baja la diligencia y se devuelve al órgano judicial o servicio común solicitante con resultado negativo.
        - Si se averigua nuevo domicilio se entrega a los encargados o las encargadas de la zona en que se ubique el mismo para su realización o se realiza nuevo intento por correo con acuse de recibo con carácter previo a realizarlo en el domicilio del destinatario o destinataria.
- El personal funcionario encargado del registro procede a dar de baja las diligencias con resultado positivo o las que teniendo resultado negativo proceda su devolución por haberse intentado sin efecto en al menos dos ocasiones. Se pueden devolver las diligencias intentadas sin efecto en dos ocasiones y se computan como negativas.
- El tiempo empleado en la práctica de la diligencia se computa desde la fecha de entrada al servicio común hasta su devolución efectiva al órgano judicial o servicio común remitente.
- Una vez realizadas las actividades anteriores realiza las siguientes actuaciones:
    - Comunicación de los resultados de las actuaciones practicadas.
    - Análisis de los resultados.
    - Confección de estadísticas y realización de controles en el funcionamiento del servicio.
    - Permanente revisión de criterios de distribución de diligencias entre el personal que las práctica.

4.3.1.1.3. Auxilio judicial

El negociado de ordenación de diligencias y auxilio judicial es el encargado de llevar a cabo todas las actuaciones requeridas para la tramitación de los exhortos y solicitudes de actos de comunicación procedente de otros países y recibidos en el ámbito de competencia del SCG, a excepción de aquellos que requieran intervención judicial o la realización de un acto de la competencia exclusiva de otra estructura interna, en cuyo caso se llevan a cabo las actuaciones pertinentes para su preparación y se remiten a la estructura interna competente.

En los supuestos de solicitudes provenientes de EEMM de la UE y no sea posible realizar el acto de comunicación por falta de información, antes de devolver, por parte del GTP se procederá a solicitar al requirente la información adicional necesaria completando el **Formulario E** del Reglamento (UE) 2020/1784 en materia civil o mercantil.

Código Seguro de Verificación E04799402-PF::xWy4-NzpC-RZTJ-xZg8-D Puede verificar este documento en https://sedejudicial.justicia.es



Protocolo interno

Ilustración 15. Protocolo interno de organización tratamiento de las solicitudes de auxilio judicial nacional o internacional

Procede recurrir al auxilio judicial cuando en un procedimiento judicial sea necesario realizar actuaciones fuera de la circunscripción del órgano judicial que conoce del asunto o fuera del término municipal en que tenga su sede el órgano judicial que las haya ordenado y no pueda efectuarse por la OJM correspondiente. El auxilio judicial se solicita a través de exhorto por el órgano judicial que lo requiera mediante exhorto dirigido a la OJ del que deba prestarlo y que contendrá:

- 1.º La designación de los órganos judiciales exhortante y exhortado.
- 2.º La indicación del asunto que motiva la expedición del exhorto.
- 3.º La designación de las personas que sean parte en el asunto, así como de sus representantes y defensores.
- 4.º La indicación de las actuaciones cuya práctica se interesa.
- 5.º Cuando las actuaciones interesadas hayan de practicarse dentro de un plazo, se indicará también la fecha en la que éste finaliza.
- 6.º Si para el cumplimiento del exhorto fuera preciso acompañar documentos, se hará expresa mención de todos ellos.

Cuando el auxilio judicial tenga por objeto la petición de datos o documentos que obren en expedientes judiciales electrónicos o metadatados en sistemas electrónicos de otros órganos de la Administración de Justicia, siempre que los medios electrónicos a disposición de los órganos implicados lo permitan, la solicitud se podrá transmitir y cumplirse, sin necesidad de exhorto, por los medios electrónicos que se habiliten al efecto que, en todo caso, deben asegurar la identificación del órgano transmisor y receptor, así como del momento y contenido de la solicitud y de la transmisión. Tampoco es preceptivo el exhorto en el caso de actuaciones procesales que hayan de celebrarse con participación telemática de todas o algunas de las personas intervinientes desde una OJ.

Los exhortos se remiten directamente al órgano exhortado por medio del sistema informático judicial o cualquier otro medio telemático o electrónico, salvo los supuestos en los que deba realizarse en soporte papel por ir el acto acompañado de elementos que no sean susceptibles de conversión en formato electrónico**.**

Recibido el exhorto se registra, dándole un número secuencial diferenciado de conformidad con la normativa vigente. Se examinan las diligencias que se solicitan y se procede a verificar cual es la estructura interna competente para la práctica de las mismas.

Si lo que se solicita es la realización de una actuación competencia del SCG (ej. práctica de un acto de comunicación) se remite a la estructura interna competente para su diligenciamiento. Si requiere intervención judicial se procede a repartirlo a la plaza judicial que por turno corresponda.

Si se remite a diferente estructura interna de aquella que sea competente para su diligenciamiento, la estructura interna que lo reciba lo remite directamente a quien deba prestar el auxilio, sin devolverlo al remitente. Se trata de lograr la mayor agilidad en la tramitación evitando traslados innecesarios.

Practicadas las diligencias se da de baja en el registro y se devuelven las actuaciones a través de los aplicativos informáticos o, en los casos legalmente previstos, por correo o mediante entrega a la parte encargada del diligenciamiento. Al mismo tiempo se comunica el resultado a la órgano judicial o estructura interna exhortante a través del sistema informático judicial o por cualquier otro sistema de comunicación.

Si no se cumplimenta en plazo el o la LAJ del órgano judicial o estructura interna exhortante debe recordar la urgencia del cumplimiento y si no se da el debido cumplimiento lo pondrá en conocimiento de la Sala de Gobierno correspondiente al órgano judicial exhortado.

4.3.1.2. Negociado de práctica de actos de comunicación

En este negociado se llevan a cabo todas las actividades y tareas necesarias para llevar a cabo la práctica de los actos de comunicación, tras las actividades preparatorias realizadas por el negociado de ordenación de diligencias y auxilio judicial.

Los actos de comunicación se practican, bajo la dirección del o de la LAJ a cargo del procedimiento, siguiendo las instrucciones y órdenes de servicio que dicte la persona que ejerza la Dirección del SCG y bajo los criterios expuestos en el presente apartado.

Código Seguro de Verificación E04799402-PF::xWy4-NzpC-RZTJ-xZg8-D Puede verificar este documento en https://sedejudicial.justicia.es

Los actos de comunicación se efectúan, preferentemente por medios electrónicos, en alguna de las formas siguientes:

- 1.ª A través de procurador o procuradora, tratándose de comunicaciones a quienes estén personados o personadas en el proceso con representación de aquél o aquella.
- 2.ª Remisión de lo que haya de comunicarse mediante correo, telegrama, correo electrónico o cualquier otro medio electrónico que permita dejar en los autos constancia fehaciente de la recepción, de su fecha y hora y del contenido de lo comunicado.
- 3.ª Entrega a la persona destinataria de copia literal de la resolución que se le haya de notificar, del requerimiento que el tribunal o el o la LAJ le dirija, o de la cédula de citación o emplazamiento.
- 4.ª En todo caso, por el personal al servicio de la Administración de Justicia, a través de medios telemáticos, cuando se trate del Ministerio Fiscal, de la Abogacía del Estado, de los Letrados de las Cortes Generales y de las Asambleas Legislativas, o del Servicio Jurídico de la Administración de la Seguridad Social, de las demás Administraciones públicas de las Comunidades Autónomas o de los Entes Locales, si no tuvieran designado procurador.

Por tanto, la realización personal con el destinatario o la destinataria solo se lleva a cabo en los casos en que no haya sido posible su realización por los medios señalados o cuando así lo dispongan las leyes procesales. En tal supuesto, la práctica de los actos de comunicación y ejecución se lleva a cabo de la siguiente forma:

A) Cuando la **diligencia se realice personalmente** con la persona destinataria, se hace en su domicilio pudiendo darse las siguientes situaciones:

I. Si se encuentra en la casa:

- Se le entrega copia de la resolución que se notifica o cédula de notificación, citación, emplazamiento o requerimiento según proceda y se documenta el acto por medio de diligencia que firmará el funcionario o funcionaria, el procurador o procuradora si concurre y la persona destinataria.
- Si se niega a recibir la copia o cédula o no quiere firmar la diligencia se le informa de que queda a su disposición en la OJ produciendo la comunicación todos sus efectos, y se hacen constar estas circunstancias en la diligencia.

II. Si no se encuentra en la casa:

- Si la dirección es **correcta**:
  - Puede efectuarse la entrega a cualquier empleado o empleada, familiar o persona con la que conviva mayor de 14 años, que se encuentre en el lugar o a la persona conserje de la finca. Si se realiza en el lugar de trabajo no ocasional se puede entregar a cualquier persona que manifieste conocer al destinatario o la destinataria o en la dependencia encargada de recibir documentos, informando de la obligación de entregar la documentación a dicha persona. En la diligencia se hace constar fecha y hora y el nombre de la persona destinataria y de quien recibe la documentación, así como la relación existente entre ellos.
  - Si no se encuentra a nadie se realizan las averiguaciones pertinentes para confirmar si es el domicilio de la persona destinataria. Si de las averiguaciones se desprende que el domicilio es correcto se intenta su cumplimiento a diferentes horas.
- Si la dirección es **incorrecta**: Se extiende diligencia negativa y se procede por el negociado de ordenación de diligencias y auxilio judicial del SCG a consultar los aplicativos informáticos a los que se tenga acceso para comprobar un nuevo domicilio.

En todos los casos en que se entregue documentación a quien no sean destinatario o destinataria se introduce en sobre cerrado y en la diligencia se deja constancia de que la documentación se ha entregado con la prevención del carácter reservado y confidencial de los datos contenidos en ella y de la obligación de asegurar por quien lo reciba que no se transmitirá ni publicará su contenido, de conformidad con la normativa vigente en materia de protección de datos.

B) En la **diligencia** en que se documente el acto de comunicación se hace constar el lugar y fecha, el destinatario o destinataria de la comunicación, la persona a la que se hace la entrega y si no es el destinatario o la destinataria, su identificación mediante DNI o tarjeta de residencia, su relación con éste o ésta y las advertencias legales efectuadas, así como la firma del personal funcionario que la práctica.

C) Tratándose del embargo de bienes muebles, de conformidad con el art. 624 LEC, en el acta de la diligencia de embargo, se incluye:

I. Una relación completa de los bienes embargados con una descripción lo más detallada posible. Para ello se pueden utilizar medios de documentación gráfica o visual, si se dispone de ellos en la OJ o si los proporciona alguna de las partes.

Código Seguro de Verificación E04799402-PF::xWy4-NzpC-RZTJ-xZg8-D Puede verificar este documento en https://sedejudicial.justicia.es

II. Las manifestaciones de quienes intervengan en el embargo, especialmente las que se refieren a la titularidad de los bienes embargados o a derechos de terceros.

III. Identificación del depositario o depositaria y el lugar en que se depositan los bienes.

IV. Se entrega a las partes copia del acta de la diligencia de embargo.

D) Cualquier **entrega o embargo en metálico** consecuencia de las actuaciones del servicio se ingresa directamente en la cuenta de depósitos y consignaciones del SCG o la indicada por el órgano judicial o servicio común solicitante, como en el caso de que se le entregue a la comisión el importe adeudado para evitar el embargo.

Especialidades previstas en la Ley 36/2011, de 10 de octubre, reguladora de la jurisdicción social (LRJS) y en la Ley de Enjuiciamiento Criminal (LECrim):

- En los actos de comunicación regulados en el procedimiento laboral por la LRJS, si la copia o cédula se entrega a persona distinta del destinatario o destinataria hay que advertirle de:
  - Que ha de cumplir el deber público que se le encomienda.
  - Que está obligado u obligada a entregar la copia o cédula al destinatario o destinataria o a darle aviso con advertencia de que puede ser sancionado o sancionada con multa de 20 a 200 € si se niega a la recepción o no hace entrega a la mayor brevedad.
  - Que ha de comunicar a la OJ la imposibilidad de entregar la comunicación.
  - Que tiene derecho al resarcimiento de los gastos que se le ocasionen.
- En los actos de comunicación que se deben realizar en el ámbito del procedimiento penal conforme a lo establecido en la LECrim, hay que tener en cuenta las siguientes diferencias, en relación a la regulación de la LEC, que tiene carácter supletorio:
  - Si el destinatario o destinataria no sabe firmar se prevé que lo haga otra persona a su ruego.
  - Si el destinatario o destinataria se niega a firmar, conforme dispone el art. 171 LECrim, deben firmar dos testigos buscados al efecto que no se pueden negar a serlo bajo multa de 25 a 100 pesetas, que en todo caso debe entenderse por el equivalente en euros.
  - En aquellos casos en que la persona destinataria no sea hallado o hallada se puede entregar la copia o cédula al o a la pariente, familiar o criado o criada mayor de 14 años o a uno de los vecinos o vecinas más próximos o próximas. Se diferencia de la regulación de la LEC, en que se incluye como posible receptor o receptora de la notificación a uno de los vecinos o vecinas más próximos y excluyendo al o a la conserje y al portero o a la portera. Además, también difiere el importe de la multa que se les puede imponer en el caso de incumplir la obligación de entregar a la persona destinataria la documentación recibida, que será de 25 a 200 pesetas (art. 173 LECrim), que en todo caso debe entenderse por el equivalente en euros.

Una vez llevadas a cabo por el negociado de práctica de actos de comunicación todas las tareas que le sean asignadas, comunica su realización al negociado de ordenación de diligencias y auxilio judicial para que por éste se lleven a cabo, en su caso las actividades finales que le correspondan.

Código Seguro de Verificación E04799402-PF::xWy4-NzpC-RZTJ-xZg8-D Puede verificar este documento en https://sedejudicial.justicia.es

5. CRITERIOS DE FUNCIONAMIENTO DEL SERVICIO COMÚN GENERAL

Los siguientes criterios de funcionamiento generales son de aplicación a todas las estructuras internas que componen el SCG, de acuerdo con los principios y criterios establecidos en el manual de organización de este protocolo de actuación y las instrucciones y órdenes de servicio que se dicten por la Dirección del SCG a tal efecto:

5.1. Gestión del tiempo

A) Personal que ejerza la jefatura de equipo o apoyo a la Dirección

A primera hora de la jornada la persona que ejerza la jefatura del equipo o, en su caso, apoyo a la Dirección controla que existe un número suficiente de personal funcionario como para garantizar la prestación del servicio en las estructuras internas que se les haya asignado.

Durante el resto de la jornada supervisa el trabajo realizado por el personal de las estructuras internas que se les asigne y realiza las tareas que les sean encomendadas.

En el grupo de trabajo de recepción, registro, reparto y estadística:

- Revisa todos aquellos escritos iniciadores y de trámite que hayan quedado pendientes de reparto el día anterior. Despacha con la persona que ejerza la Dirección del servicio común todos los repartos pendientes, así como las incidencias del servicio, etc.
- Durante el resto de la jornada supervisa el trabajo realizado por el personal del grupo de trabajo, realiza las tareas de registro y reparto que les sean asignadas, atiende al público y realiza las comparecencias y certificaciones que le competan.
- Al finalizar la jornada verifica el cierre de los registros, se asegura de que los asientos han quedado ordenados cronológicamente y comprueba que se ha efectuado la clasificación a disposición del resto de estructuras internas de la OJ con los correspondientes listados.

B) Personal de cuerpo de TPA y GPA

A primera hora de la jornada da comienzo a las actividades y tareas que tenga asignado, comprobando la correcta recepción de los expedientes y/o documentación que sea necesaria para llevarlas a cabo y la correcta y completa cumplimentación de los apartados que sean precisos en el sistema de gestión procesal.

En el grupo de trabajo de recepción, registro, reparto y estadística:

- Clasifican los escritos y proceden al registro de asuntos según jurisdicciones, orden de entrada y prioridad establecida.
- A última hora de la jornada elaboran un conteo de todos los escritos pendientes de repartir, separándolos debidamente, de cara a asegurar que sean los primeros en ser repartidos en el día siguiente.
- Al finalizar cada turno de recogida efectuado por el personal del cuerpo de AJ, los funcionarios y las funcionarias del cuerpo de TPA verifican que ha quedado retirada toda la documentación.

C) Personal del cuerpo de AJ

Efectúa las labores de apoyo a la Dirección, jefaturas y resto de personal que compone el SCG, asegurando el porteo, remisión y recogida de la documentación que sea precisa, la recepción, apertura y clasificación de la correspondencia, así como la práctica de los actos de comunicación y ejecución que les sean encomendados, según la unidad a la que pertenezcan.

5.2. Incidencias

Errores en el registro: La persona que ejerza apoyo a la Dirección o, en su caso, la jefatura de equipo es la competente para solventar los errores que se produzcan en la redacción de los registros informáticos.

Fallo informático puntual que no permita efectuar el registro: Se efectúa el registro de forma manual, para posteriormente registrarlo de manera informática.

Documentos sin registrar: Cualquier estructura interna destinataria que reciba un documento sin registrar, y que deba ser registrado, lo remite al grupo de trabajo de recepción, registro, reparto y estadística para su cumplimentación.

Devoluciones por reparto incorrecto: Si una estructura interna recibe un escrito que no le corresponde por error en el número de procedimiento, órgano judicial, partes, etc., debe devolverlo al grupo de trabajo de recepción, registro, reparto y estadística con la correspondiente diligencia, a fin de que este grupo de trabajo realice

Código Seguro de Verificación E04799402-PF::xWy4-NzpC-RZTJ-xZg8-D Puede verificar este documento en https://sedejudicial.justicia.es

las modificaciones oportunas. Si el error simplemente se produce en la remisión a una estructura interna incorrecta, la receptora lo debe remitir directamente a la correcta.

Errores en los datos consignados en los escritos: La persona que ejerza apoyo a la Dirección o, en su caso, la jefatura de equipo es la competente para solventar los errores que se produzcan en la consignación de datos en escritos.

Acumulación de escritos sin clasificar: La persona que ejerzan apoyo a la Dirección o, en su caso, la jefatura de equipo podrá redistribuir al personal asignado a las estructuras internas a su cargo al objeto de solventar la incidencia, dando cuenta a la Dirección del SCG.

5.3. Distribución de espacios

El personal funcionario de cada equipo se ubica en puestos de trabajo próximos.

Si, adicionalmente, cuenta con personal funcionario con dedicación parcial, que desarrollan funciones en más de una estructura interna, en la medida de lo posible, se buscará una ubicación próxima entre los mismos.

5.4. Sustituciones

Por la persona que ejerza la Dirección del SCG se establecerá el régimen de sustituciones a aplicar dentro de cada equipo, tomando en consideración la propuesta que efectúe la persona que ejerza apoyo a la Dirección o, en su caso, la jefatura de equipo.

Durante los periodos vacacionales o por causas excepcionales y motivadas, se podrá modificar temporalmente este régimen por la persona que ejerza apoyo a la Dirección o, en su caso, la jefatura de equipo, dando cuenta a la Dirección del SCG, dejando suficientemente cubierto el servicio.

Código Seguro de Verificación E04799402-PF::xWy4-NzpC-RZTJ-xZg8-D Puede verificar este documento en https://sedejudicial.justicia.es

6. CRITERIOS PROCESALES

6.1. Pautas generales y buenas prácticas procesales

El SCG persigue fomentar la seguridad jurídica a través de criterios uniformes públicos aplicables a todas las decisiones y actuaciones competencia de las oficinas judiciales. Estas pautas que tienen carácter público aumentar la previsibilidad por parte de profesionales en la respuesta procesal que se espera del servicio.

Por la dirección del servicio y las jefaturas de equipo se velará por el más amplio cumplimiento en todos los negociados de las instrucciones y circulares, tanto del Ministerio de Justicia, como de la Secretaría de Gobierno y Coordinación Provincial.

Es responsabilidad de la dirección y jefaturas de equipo ir ampliando y actualizando los protocolos internos de funcionamiento que figuran anexos en las distintas secciones de este manual.



(Pendiente de desarrollo)

Código Seguro de Verificación E04799402-PF::xWy4-NzpC-RZTJ-xZg8-D Puede verificar este documento en https://sedejudicial.justicia.es

7. ENTRADA EN VIGOR Y PUBLICIDAD

El presente manual entrará en vigor en fecha 31 de diciembre de 2025 y será publicitado a través del Punto de Acceso General de la Administración de Justicia (PAGAJ), comunicándose al siguiente personal órganos, organismos, unidades y autoridades:

- Sala de Gobierno del Tribunal Superior de Justicia de Murcia.
- Presidencia del Tribunal Superior de Justicia.
- Presidencia de la Audiencia Provincial de Murcia.
- Presidencia del TI de Lorca.
- Fiscalía Superior de Murcia.
- LAJ del partido judicial de Lorca.
- Personal de los cuerpos generales al servicio de la Administración de Justicia del partido judicial de Lorca, tanto de la OJ como de las OJM de dicho partido judicial.
- Colegios de Abogados y Abogadas, Procuradores y Procuradoras, Graduados y Graduadas Sociales del partido judicial de Lorca.
- Gerencia Territorial de Justicia de Murcia.
- Subdirección General de Calidad de la OJ y Fiscal del Ministerio de la Presidencia, Justicia y Relaciones con las Cortes.

Firmado por: JAVIER LUIS PARRA GARCIA
17/12/2025 10:29

Firmado por: MIGUEL ANGEL SOLER LOPEZ
17/12/2025 10:57

Código Seguro de Verificación E04799402-PF::xWy4-NzpC-RZTJ-xZg8-D Puede verificar este documento en https://sedejudicial.justicia.es