ANEXO IV.- MANUAL DEL SERVICIO COMÚN DE EJECUCIÓN

SORIA

28 de noviembre de 2025

SECRETARÍA DE COORDINACIÓN PROVINCIAL DE SORIA

SECRETARÍA DE GOBIERNO DEL TRIBUNAL SUPERIOR DE JUSTICIA DE CASTILLA Y LEÓN

SERVICIO PÚBLICO DE JUSTICIA

Tribunales de Instancia

Oficinas Judiciales

Oficinas de Justicia en los municipios

PROGRAMA PARA LA IMPLANTACIÓN DEL
NUEVO MODELO ORGANIZATIVO
DEL SERVICIO PÚBLICO DE JUSTICIA

Código Seguro de Verificación E04799402-PF:FNoE-pQNb-dW3k-cexs-D Puede verificar este documento en https://sedejudicial.justicia.es

FIRMA (1): Eduardo Jose Rebollo Sanz (28/11/2025 14:08)

CONTENIDO

1. INTRODUCCIÓN 3
2. EL SERVICIO COMÚN DE EJECUCIÓN 4
   2.1. Concepto y dotación de puestos 4
   2.2. Servicios que presta 4
   2.3. Estructura 5
   2.4. Mecanismos de coordinación 7
3. EQUIPO 1: CIVIL, SOCIAL Y CONTENCIOSO ADMINISTRATIVA 8
   3.1. Organigrama 8
   3.2. Definición y competencias 8
   3.3. Distribución y organización del trabajo 8
      3.3.1. Fase de inicio 9
      3.3.2. Fase de tramitación y control 10
4. EQUIPO 2. - PENAL 18
   4.1. Organigrama 18
   4.2. Definición y competencias 18
   4.3. Distribución y organización del trabajo 19
      4.3.1. Fase de inicio 19
      4.3.2. Fase de tramitación y control 20
5. CRITERIOS DE FUNCIONAMIENTO 25
   5.1. Gestión del tiempo 25
   5.2. Incidencias 26
   5.3. Distribución de espacios 26
   5.4. Sustituciones 26

ILUSTRACIONES

Ilustración 1. Estructura del Servicio Común de Ejecución de Soria ..... **¡Error! Marcador no definido.**

Ilustración 1. Desglose Estructura del Servicio de Ejecución de Soria 6

Ilustración 3. Estructura del SCEJ de Soria – Equipo 1 Civil, Social y Contencioso-Administrativo 8

Ilustración 4. Estructura del SCEJ de Soria - Equipo 2 Penal ..... 1**¡Error! Marcador no definido.**

Código Seguro de Verificación E04799402-PF:FNoE-pQNb-dW3k-cexs-D Puede verificar este documento en https://sedejudicial.justicia.es

FIRMA (1): Eduardo Jose Rebollo Sanz (28/11/2025 14:08)

1. INTRODUCCIÓN

El manual del SCEJ, anexo del protocolo de actuación de la OJ de Soria, es la herramienta organizativa que tiene como objeto definir una serie de criterios y recomendaciones que permitan al personal que integra este servicio común optimizar tanto la organización y distribución del trabajo, como el propio funcionamiento de los servicios prestados.

En todo caso, los criterios de este manual estarán supeditados a las instrucciones y órdenes de servicio que se dicten para su organización y funcionamiento por la Secretaría de Gobierno, Secretaría de Coordinación Provincial o la persona que ejerza la dirección del SCEJ, que constituirán la norma de obligado cumplimiento.

El manual del SCEJ toma en consideración la realidad y particularidades del partido judicial de Soria, pero es igualmente lo suficientemente abierto y flexible como para facilitar posteriores adaptaciones que puedan ser requeridas.

El disponer de un manual del SCEJ, ofrece una ventaja competitiva que impacta directamente en el mejor funcionamiento del mismo. En este sentido permite:

- **ESTABLECER** criterios generales y específicos de organización y distribución del trabajo.
- **CONOCER** los recursos humanos y materiales necesarios para asegurar la correcta prestación de los diferentes servicios.
- **DEFINIR** normas que garanticen un funcionamiento óptimo de los servicios prestados.
- **DETERMINAR** criterios básicos y recomendaciones para el inicio, la gestión, el seguimiento y control de los diferentes servicios prestados.
- **INTEGRAR Y ORIENTAR** al personal que lo compone, facilitando la incorporación a su estructura interna correspondiente.

El presente manual anexo al protocolo es un instrumento flexible y estará sujeto a futuras modificaciones en atención a la evolución de la puesta en marcha del Servicio Común de Ejecución, a las deficiencias o necesidades que puedan observarse, así como a las designaciones y confirmaciones del personal que favorezcan una mayor efectividad y eficacia del mismo, dictándose para ello, en su caso, las oportunas adendas e instrucciones en la que se determinará con más precisión y determinación las funciones de cada uno de los funcionarios que sean asignados a este SCEJ. Asimismo, en el desarrollo del presente protocolo el número de grupos de trabajo y su composición podrá variar en atención a las necesidades del servicio y a la diferente carga de trabajo que se observe en aquéllos, pudiendo además destinarse los efectivos de los distintos grupos de forma coyuntural a realizar trabajos correspondientes a otros equipos o grupos.

Código Seguro de Verificación E04799402-PF:FNoE-pQNb-dW3k-cexs-D Puede verificar este documento en https://sedejudicial.justicia.es

FIRMA (1): Eduardo Jose Rebollo Sanz (28/11/2025 14:08)

2. EL SERVICIO COMÚN DE EJECUCIÓN

2.1. Concepto y dotación de puestos

El SCEJ es aquella unidad de la OJ de Soria que realiza todas las funciones requeridas para la ordenación de los procesos de ejecución en las materias de su competencia, integrada por los puestos que determinen las correspondientes relaciones de puestos de trabajo, reservados a personal funcionario de los siguientes cuerpos al servicio de la Administración de Justicia:

- Cuerpo de letrados/as de la Administración de Justicia.
- Cuerpo de gestión procesal y administrativa.
- Cuerpo de tramitación procesal y administrativa.

Al frente del SCEJ habrá un o una LAJ, que ocupará el puesto de director/a de servicio común, de quien dependerán funcionalmente los y las LAJ destinados y destinadas en los puestos de trabajo directivos y operativos en que se ordene.

La relación de puestos de trabajo de la OJ de Soria prevé la estructuración del SCEJ en dos equipos (equipo 1 civil/social/contencioso administrativa y equipo 2 penal) al frente de los cuales, además de los LAJ responsables de la dirección técnico procesal en cada unidad, habrá una jefatura de equipo para coordinar la actividad del personal integrado en ella, así como de los diferentes grupos de trabajo y estructuras internas que se organicen para la prestación de los servicios.

2.2. Servicios que presta

El SCEJ presta los siguientes servicios, tanto para el TI como para la AP de Soria:

A) Para todos los órdenes jurisdiccionales

I. Dación de cuenta al juez/a, magistrado/a de los escritos iniciadores de los procedimientos judiciales de ejecución en todos los órdenes jurisdiccionales, una vez verificado que cumplen los requisitos de admisibilidad que correspondan y de conformidad con las leyes de procedimiento.

II. En el ámbito mercantil, y con relación a los procedimientos concursales, la ordenación, gestión y tramitación de la fase de liquidación del concurso, de acuerdo con la normativa concursal, se atribuye al servicio común de tramitación.

III. Tramitación y resolución de las incidencias a subsanar derivadas del examen de la demanda ejecutiva por el juez/a, magistrado/a, así como las cuestiones procesales previas a la admisión.

IV. Asistir a los jueces/zas, magistrados/as en la elaboración de las resoluciones de admisión o de inadmisión del escrito iniciador del proceso de ejecución y de cuantas otras actuaciones fueren de su competencia.

V. Dictar el decreto de medidas ejecutivas, cuando proceda conforme a lo previsto en las leyes procesales y dar la tramitación que corresponda para ejecutar las medidas acordadas.

VI. Tramitación y en su caso gestión de la solicitud inicial de ejecución provisional.

VII. Tramitación de incidencias procesales que se produzcan en la ejecución de resoluciones judiciales.

VIII. Ordenación, gestión y tramitación de los recursos interpuestos frente a las resoluciones que se dicten en el proceso de ejecución y sus incidentes.

IX. Realizar las actuaciones que sean precisas con otras Administraciones y registros públicos para la averiguación domiciliaria, patrimonial o de cualquier otra clase para la ordenación, gestión y tramitación de los procedimientos.

X. Realización de los trámites necesarios para la adopción de medidas alternativas a la subasta judicial, en los supuestos de ejecución no dinerarias, y si se ha desatendido el requerimiento, actuaciones procedentes a instancia de la parte ejecutante.

XI. Ordenación, gestión, tramitación, control y seguimiento de señalamientos, citaciones, emplazamientos y plazos del proceso de ejecución y sus incidentes, utilizando las aplicaciones informáticas destinadas a ello.

XII. Control de ejecuciones inactivas para impulso judicial o para acordar el archivo provisional o definitivo.

XIII. La coordinación con el SCG de la agenda de señalamientos relativos a juicios, vistas y comparecencias de procedimientos judiciales en fase ejecutiva y sus incidentes mediante un sistema de agenda informática.

Código Seguro de Verificación E04799402-PF:FNoE-pQNb-dW3k-cexs-D Puede verificar este documento en https://sedejudicial.justicia.es

FIRMA (1): Eduardo Jose Rebollo Sanz (28/11/2025 14:08)

XIV. Llevar a cabo la coordinación necesaria entre la OJ y la oficina fiscal para que el Ministerio Fiscal pueda desplegar su actividad en el ámbito del TI y de la AP.

XV. Mantenimiento y conservación de los expedientes judiciales en trámite cualquiera que sea su soporte, físico o electrónico.

XVI. Gestión de la cuenta de depósitos y consignaciones judiciales en el ámbito del proceso de ejecución.

XVII. La colaboración requerida para posibilitar la adecuada extracción automatizada de los datos necesarios para el cumplimiento de las obligaciones estadísticas públicas, incluyendo la Estadística Judicial y las explotaciones vinculadas a las necesidades de gestión de las Administraciones Públicas competentes, en los términos establecidos por la normativa vigente.

XVIII. Cualquier otro servicio previsto en la normativa que resulte de aplicación o que pueda identificarse en los protocolos de actuación y en la documentación organizativa, siempre que sea conforme con la naturaleza del SCEJ.

B) En el orden jurisdiccional penal y menores, en particular, además de las anteriores:

I. La tramitación de mandamientos de prisión o, en su caso, de órdenes de búsqueda y captura dictadas en fase de ejecución.

II. La tramitación de medidas de internamiento de menores y otras medidas de ejecución de resoluciones dictadas en materia de responsabilidad penal y civil de los menores en fase de ejecución se atribuye al Servicio Común de Tramitación.

III. La tramitación de mandamientos de libertad y cese de medidas privativas o limitativas de derechos o libertades acordadas en procesos penales.

IV. La tramitación de la suspensión de las penas e indultos.

V. La tramitación de la acumulación de penas.

VI. La realización de los trámites necesarios para la ejecución de las penas privativas de derechos.

VII. La realización de los trámites necesarios para poder llevar a efecto la liquidación condenas y la sustitución de penas.

VIII. La tramitación de todas las actuaciones necesarias para hacer efectivas las responsabilidades pecuniarias de toda clase y aquellas precisas para dar el destino legal a las cantidades obtenidas.

IX. La tramitación de la retención de permisos oficiales y comunicaciones subsiguientes.

X. Las consultas de registros públicos requeridas para la tramitación del procedimiento de ejecución y anotaciones, actualizaciones y comunicaciones a los registros públicos conforme a lo previsto en las leyes procesales y administrativas.

XI. Cualquier otra función de ejecución que se llevarán a cabo en coordinación con los demás servicios comunes de la OJ.

2.3. Estructura

El SCEJ de la OJ de Soria se organiza en 2 equipos:

- Equipo civil, social y contencioso administrativa (Equipo 1).
- Equipo penal (Equipo 2).

Cada uno de estos equipos se divide, a efectos organizativos, en los grupos de trabajo (estructura organizativa de nivel 1) y negociados (estructura organizativa de nivel 2) que se determinan a continuación:

Código Seguro de Verificación E04799402-PF:FNoE-pQNb-dW3k-cexs-D Puede verificar este documento en https://sedejudicial.justicia.es

FIRMA (1): Eduardo Jose Rebollo Sanz (28/11/2025 14:08)

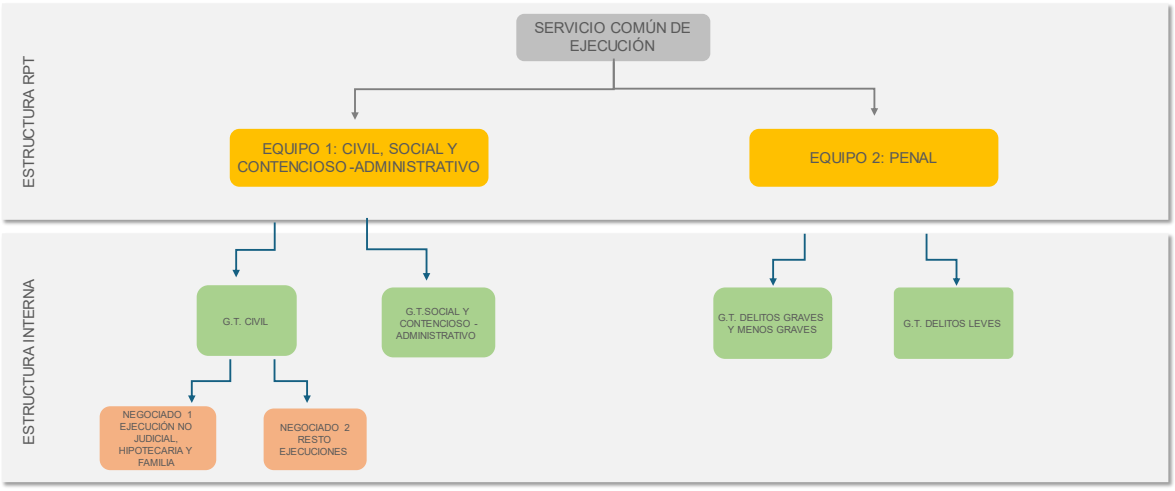

Ilustración 1. Estructura del Servicio Común de Ejecución de Soria

El SCEJ cuenta con un o una LAJ que ejerce su Dirección y de la cual depende el resto de personal del servicio común. Cada equipo del servicio común cuenta con un número determinado de personal perteneciente a los cuerpos de LAJ, GPA y TPA conforme al siguiente desglose:

	EQUIPO 1	EQUIPO 2	
LAJ	1 LAJ + 1 DIR SCEJ	1 LAJ compatible con SCT	**2+1**
GPA	1 GPA	1 GPA	**2**
TPA	7 TPA	3 TPA	**10**
		TOTAL	**15**

Ilustración 2. Desglose Estructura del Servicio de Ejecución de Soria

La asignación del personal dentro del SCEJ se realizará en el proceso de acoplamiento de dicho personal al nuevo modelo organizativo.

La asignación inicial del personal dentro de cada uno de los equipos y de las estructuras internas que componen el SCEJ se realizará por la persona que ejerza la Dirección de éste, de conformidad con la normativa vigente, la RPT aprobada y los criterios establecidos en el protocolo de actuación.

La rotación del personal dentro de los distintos equipos y estructuras internas organizativas del SCEJ se llevará a cabo por los/as LAJ responsables de la dirección técnico procesal en cada unidad, bajo las directrices del/la directora/a del servicio común (al o a la cual informarán de cada rotación) y de acuerdo con lo establecido en el protocolo de actuación. Estas mismas personas, con la colaboración de los/as jefes/as de equipo, se ocuparán de mantener actualizado el anexo del protocolo de actuación donde conste la asignación concreta y nominal del

Código Seguro de Verificación E04799402-PF:FNoE-pQNb-dW3k-cexs-D Puede verificar este documento en https://sedejudicial.justicia.es
FIRMA (1): Eduardo Jose Rebollo Sanz (28/11/2025 14:08)

personal en cada estructura interna, dando cuenta de cada actualización efectuada a la Dirección del servicio común.

2.4. Mecanismos de coordinación

En relación con los mecanismos de coordinación internos del SCEJ, se establecen las siguientes reuniones de seguimiento, en las que, con la periodicidad que se señala, se plantearán las cuestiones de funcionamiento del servicio común que faciliten su mejor operativa y flujo de trabajo:

Comité de Dirección y coordinación

Compuesto por las personas que ejerzan la Dirección del servicio común, los/as LAJ responsables de la dirección técnico-procesal de cada unidad y las jefaturas de equipo, pudiendo ser requerida la asistencia de cualquier otro personal del servicio común atendiendo a la naturaleza y objeto de los temas a tratar.

Se reúne mensualmente de forma ordinaria a convocatoria del/la director/a del servicio común, sin perjuicio de que se establezca otra periodicidad cuando así lo solicite alguna de las personas miembros del comité y lo considere oportuno el/la directora/a, pudiendo celebrarse reuniones extraordinarias.

Los miembros del comité de Dirección y coordinación pueden proponer puntos o temas a tratar en el orden del día de la convocatoria. Antes de celebrar cualquier comité se pueden enviar aquellos documentos que puedan favorecer su desarrollo.

Al comité de Dirección y coordinación le corresponde impulsar y supervisar las actuaciones de los diferentes equipos y estructuras internas del servicio común, y tiene, entre otras, las siguientes funciones:

- **I.** Proponer estrategias y, una vez aprobadas, coordinar su implantación en las equipos o equipos afectados.
- **II.** Homogeneizar la metodología de trabajo e impulsar documentos de trabajo de referencia.
- **III.** Evaluar la ejecución de los programas implantados y alcance de los objetivos.
- **IV.** Facilitar las relaciones para resolver los posibles conflictos y coadyuvar a la consecución de los objetivos.
- **V.** Estudiar las propuestas que sean elevadas por parte de las diferentes LAJ responsables y jefaturas de equipo.
- **VI.** Potenciar las relaciones y coordinación entre las personas miembros del comité de Dirección y coordinación, teniendo en consideración la designación de tareas o actividades próximas de trabajo.
- **VII.** Cualquier otra función de análoga naturaleza que implique seguimiento, control y coordinación de la actividad del servicio común y proyección de objetivos para su mejora y desarrollo.

Durante estas reuniones existirá una interlocución directa y sistematizada entre todas las personas que deban asistir a las mismas, de tal forma que todas ellas participen, tanto en el diseño como en la ejecución de las acciones enmarcadas en el servicio común.

Deberá existir una relación adecuada entre las personas que ejerzan las jefaturas de equipo y equipo de servicio común para asegurar la mayor eficiencia en el control y vigilancia de la actividad interna, participando en su funcionamiento.

De las decisiones acordadas en el comité de Dirección y coordinación con esos fines concretos se proporcionará la información necesaria a los equipos y estructuras internas del servicio común correspondientes para su cumplimiento, así como, en su caso, a la dirección del resto de servicios comunes de la OJ de Soria para su conocimiento cuando se considere necesario por razón del objeto de las decisiones.

Código Seguro de Verificación E04799402-PF:FNoE-pQNb-dW3k-cexs-D Puede verificar este documento en https://sedejudicial.justicia.es

FIRMA (1): Eduardo Jose Rebollo Sanz (28/11/2025 14:08)

3. EQUIPO 1: CIVIL, SOCIAL Y CONTENCIOSO ADMINISTRATIVO

3.1. Organigrama

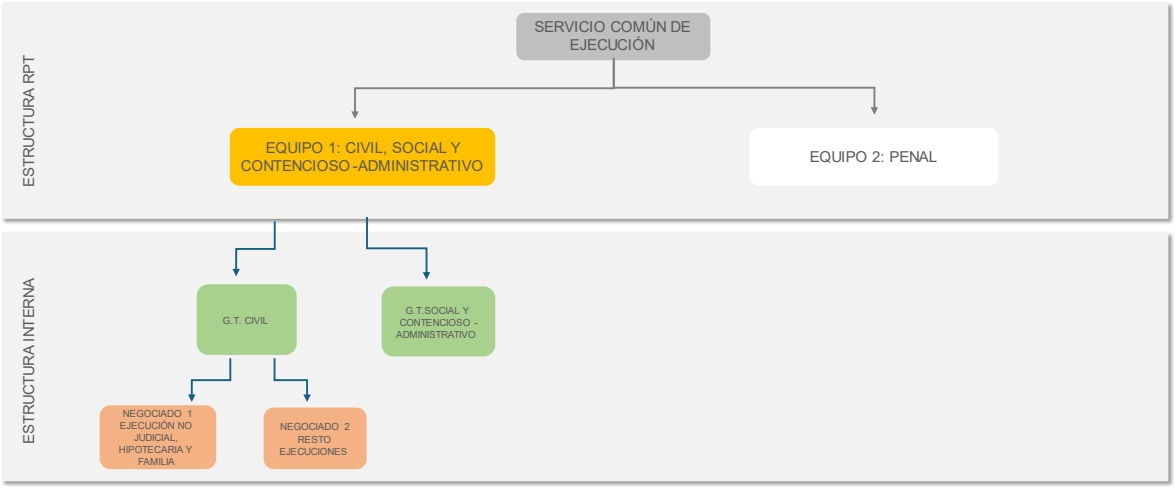

Ilustración 2. Estructura del Equipo 1-Servicio Común de Ejecución de Soria

3.2. Definición y competencias

El equipo 1 civil, social y contencioso-administrativa es la unidad del SCEJ competente para para ordenación, gestión y tramitación de los procedimientos judiciales de los órdenes jurisdiccionales civil, social y contencioso administrativo durante su fase ejecutiva de acuerdo con la normativa vigente.

En particular, y dependiendo del orden jurisdiccional, las competencias del equipo civil, social y contencioso-administrativa del SCEJ son:

- Emisión de resoluciones adoptando medidas ejecutivas.
- Localización y averiguación de bienes y domicilio y requerimiento de pago.
- Actos de comunicación con las partes, profesionales y personas interesadas cuando éstos puedan realizarse de manera electrónica.
- Tramitación y resolución de la oposición a la ejecución y de los incidentes durante la misma.
- Tramitación de las subastas judiciales de toda la OJ.
- Tasaciones de costas y liquidaciones de intereses.
- Coordinación con las plazas judiciales y las OJM en las materias propias de su competencia.
- Coordinación con el SCG en la gestión de la agenda de señalamientos.
- Control y seguimiento de actos de comunicación y plazos.
- Preparación de expedientes para comparecencias, vistas o juicios.
- Gestión de las cantidades obrantes en la cuenta de depósitos y consignaciones.

3.3. Distribución y organización del trabajo

El equipo 1 Civil, Social y Contencioso-Administrativo se estructura en los dos grupos de trabajo (nivel 1) y dos negociados (nivel 2) que más abajo se indican, que desarrollan su actividad tanto en la fase de inicio como en la de tramitación y control:

Código Seguro de Verificación E04799402-PF:FNoE-pQNb-dW3k-cexs-D Puede verificar este documento en https://sedejudicial.justicia.es

FIRMA (1): Eduardo Jose Rebollo Sanz (28/11/2025 14:08)

3.3.1.Fase de inicio

De conformidad con las instrucciones y órdenes de servicio dictadas por la dirección y el/la LAJ responsable de la dirección técnico procesal de la unidad en el equipo civil, social y contencioso administrativo, en este equipo se llevan a cabo las siguientes actividades:

3.3.1.1. Previas a la admisión/inadmisión de la ejecución

Una vez repartida la demanda o petición de ejecución por el SCG, se realizan las siguientes tareas de comprobación y análisis inicial de todos los expedientes asignados al equipo, de manera previa al traslado al juez/za, magistrado/a para decisión sobre la admisión o inadmisión de la demanda o petición de ejecución:

- Requisitos relativos al reparto, devolviendo el expediente al SCG en caso de que se detecten errores en su correcto registro y reparto.



Protocolo interno

Ilustración. Protocolo interno de organización registro y reparto

- Requisitos relativos a la adecuada formación del expediente judicial electrónico:
  - Concordancia del contenido de expediente judicial con la demanda o solicitud (comprobación de partes y solicitud).
  - Correcta cumplimentación de todos los apartados exigidos por la herramienta de gestión procesal. En caso de no estar cumplimentados dichos apartados, realizar las anotaciones oportunas por el SCEJ.
- Requisitos relativos al órgano judicial, dando a los autos el trámite que corresponda:
  - Competencia internacional.
  - Falta de jurisdicción.
  - Competencia objetiva.
  - Competencia funcional.
  - Competencia territorial.
- Requisitos relativos a la demanda o petición de ejecución:
  - Forma de la demanda.
  - Presentación de la tasa judicial, en su caso.
  - Presentación de copias.
  - Documentos procesales.
  - Acreditación de apoderamiento.
  - Correcta denominación y formato de los archivos y documentación presentados electrónicamente.
  - Cumplimiento de requisitos procesales (cuantía, transcurso de plazo mínimo para despachar ejecución…).
  - Cuando se trate de ejecución de título judicial dineraria, procederá realizar la comprobación previa de la existencia de consignación de dinero en la cuenta expediente del procedimiento del que dimana, coordinándose con el equipo correspondiente del SCT del TI.
- Requisitos relativos a las partes:
  - Capacidad para ser parte.
  - Capacidad procesal.
  - Postulación y defensa.
  - Firma.

Una vez finalizados los tramites procesales derivados de la comprobación inicial de los requisitos indicados en el apartado anterior, el equipo da traslado del expediente judicial al juez/a, magistrado/a competente para decisión sobre la admisión o inadmisión de la demanda o petición de ejecución a través de la herramienta de gestión procesal, canalizando la comunicación del SCEJ con las plazas judiciales a las cuales se hayan asignado los procedimientos judiciales de acuerdo con las normas de reparto.

Código Seguro de Verificación E04799402-PF:FNoE-pQNb-dW3k-cexs-D Puede verificar este documento en https://sedejudicial.justicia.es

FIRMA (1): Eduardo Jose Rebollo Sanz (28/11/2025 14:08)

3.3.1.2. Posteriores a la admisión/inadmisión de la ejecución

En el supuesto de que el juez/a, magistrado/a acuerde la **inadmisión** de la demanda o petición de ejecución, el equipo incorpora la resolución adoptada y procede a la comunicación a las partes de la decisión en caso de poder realizarse por medios electrónicos, dando traslado al SCG en caso de que se precise de la práctica de cualquier acto de comunicación por medios no electrónicos. Una vez comunicada a las partes la inadmisión, previa su firmeza, se realizarán los trámites y tareas necesarias hasta su archivo.

En el supuesto de que el/la juez/a, magistrado/a acuerde la **admisión** de la demanda o petición de ejecución, el equipo incorpora la resolución adoptada, dicta, en su caso, la resolución acordando las concretas medidas ejecutivas que prevea la legislación vigente, según disponga el/la LAJ responsable de la dirección técnico procesal, procede a la notificación de ambas resoluciones y de la demanda ejecutiva a la parte ejecutada (remitiendo la documentación al SCG en caso de necesidad de práctica de actos de comunicación no electrónicos), continuando el trámite en la fase de tramitación y control que corresponda de acuerdo con las instrucciones y órdenes de servicio para el reparto interno en el SCEJ de los procedimientos judiciales.

3.3.2.Fase de tramitación y control

Una vez admitida a trámite la demanda o petición de ejecución en la fase de inicio del procedimiento judicial, y de acuerdo con las instrucciones y órdenes de servicio dictadas por la dirección, los/as LAJ responsables o la jefatura del equipo civil, social y contencioso administrativo, este equipo se encarga de:

- Realizar todas las actividades procesales oportunas para la tramitación de la ejecución hasta su finalización, incluidos los incidentes y actos de comunicación a realizar con las partes, profesionales y personas interesadas en caso de que puedan efectuarse de forma electrónica.
- Coordinar y comunicar con las plazas judiciales cuando sea necesaria su intervención durante la tramitación del procedimiento judicial, prestando el apoyo oportuno para el ejercicio de la función jurisdiccional.
- Efectuar las tareas tramitación y control de la ejecución que sean necesarias y posteriores a la finalización de la misma (actualización de las anotaciones e inscripciones en registros y aplicativos informáticos, reapertura de procedimientos judiciales, control de actos de comunicación y plazos, gestión de la cuenta de consignaciones y depósitos judiciales, coordinación con el SCG en la gestión de la documentación obrante en el archivo judicial de gestión…).
- Controlar la pendencia de escritos y actualización de fases en el sistema de gestión procesal.
- Coordinar con el SCG la gestión de la agenda de señalamientos.
- Preparación de expedientes para comparecencias, vistas o juicios.
- Consulta y anotaciones en registros públicos: Registro Público Concursal, SIRAJ (para ejecuciones de familia...)

Dentro de este equipo se prevén los siguientes grupos de trabajo a efectos organizativos:

3.3.2.1. Grupo de trabajo civil

3.3.2.1.1. Definición y competencias

Es el grupo de trabajo que se encarga de la tramitación y control de todos los procedimientos judiciales pertenecientes a los órdenes civil en su fase ejecutiva una vez sean recibidos del equipo de inicio.

Para ello en este grupo de trabajo se llevan a cabo las siguientes actividades principales:

- Incorporación de la resolución judicial acordando el despacho de ejecución y realización de las concretas medidas ejecutivas.
- Dictado y realización de averiguaciones domiciliarias y de bienes.
- Gestión de los expedientes de la cuenta de depósitos y consignaciones.
- Resolución de la oposición a la ejecución e incidentes.
- Control de la tramitación del expediente judicial hasta su finalización y archivo.

3.3.2.1.2. Decreto ejecutivo

Dictado el auto que contiene la orden general de ejecución y el despacho de la misma, el o la LAJ responsable de la ejecución, en el mismo día o en el siguiente día hábil, dicta decreto en el que se contienen:

- Las medidas ejecutivas concretas que resultaren procedentes, incluido si fuera posible el embargo de bienes. Por el/la LAJ responsable de la dirección técnico-procesal y la persona que ejerza la jefatura de

Código Seguro de Verificación E04799402-PF:FNoE-pQNb-dW3k-cexs-D Puede verificar este documento en https://sedejudicial.justicia.es

FIRMA (1): Eduardo Jose Rebollo Sanz (28/11/2025 14:08)

equipo civil, social y contencioso administrativa se deben dictar las pertinentes instrucciones y órdenes de servicio para garantizar la homogeneidad de estas medidas ejecutivas dentro del grupo de trabajo.

- Las medidas de localización y averiguación de los bienes de la parte ejecutada que procedan, conforme a lo previsto en los artículos 589 y 590 de la LEC.
- El contenido del requerimiento de pago que deba hacerse a la persona deudora; en los casos en que la Ley establezca este requerimiento.

El auto que autorice y despache ejecución, así como el decreto ejecutivo, junto con copia de la demanda, son notificados simultáneamente a la parte ejecutada o, en su caso, al/la procurador/a que le represente, sin citación ni emplazamiento, para que en cualquier momento pueda personarse en la ejecución, entendiéndose con él o ella, en tal caso, las ulteriores actuaciones, notificando además las resoluciones dictadas a la parte ejecutante o a su representación procesal.

En los casos en que no sea preciso el requerimiento de pago, las medidas solicitadas para averiguación del patrimonio de la parte ejecutada (requerimiento de manifestación de bienes del artículo 589 y averiguación de bienes del 590) se llevan a efecto de inmediato, sin oír previamente a la misma ni esperar a la notificación del decreto dictado al efecto.

Aunque deba efectuarse requerimiento de pago, se procede también en la forma prevista en el apartado anterior cuando así lo solicite la parte ejecutante, justificando que cualquier demora en la localización e investigación de bienes podría frustrar el buen fin de la ejecución.

3.3.2.1.3. Oposición a la ejecución

La parte ejecutada puede oponerse a la ejecución por los motivos y dentro del plazo previsto en la normativa vigente:

A) Oposición por defectos procesales

Si se cumplen los requisitos previstos en la legislación para formular oposición por defectos procesales, por el grupo de trabajo civil se forma pieza separada (incidente). Cuando la oposición de la parte ejecutada se funde, exclusivamente o junto con otros motivos o causas, en defectos procesales, se da traslado a la parte ejecutante para alegaciones en el plazo de cinco días.

Una vez transcurrido este plazo, se remite la pieza al juez/a, magistrado/a competente. Si el tribunal entiende que el defecto es subsanable, concede mediante providencia a la parte ejecutante un plazo de diez días para subsanarlo. Cuando el defecto o falta no sea subsanable o no se subsanare dentro de este plazo, se dicta auto dejando sin efecto la ejecución despachada, con imposición de las costas a la parte ejecutante.

Si el tribunal no aprecia la existencia de los defectos procesales a que se limite la oposición, dicta auto desestimándola y mandando seguir la ejecución adelante, e impone a la parte ejecutada las costas de la oposición.

B) Oposición por defectos de fondo

Si se cumplen los requisitos previstos en la legislación para formular oposición por defectos de fondo, por el grupo de trabajo civil se forma pieza separada (incidente) y mediante diligencia de ordenación se tiene por presentada la oposición a la ejecución, suspendiendo el curso de la misma (salvo en los supuestos previstos legalmente para la oposición por pluspetición).

Cuando se ha resuelto sobre la oposición a la ejecución por motivos procesales o éstos no se han alegado, la parte ejecutante puede impugnar la oposición basada en motivos de fondo en el plazo de cinco días, contados desde que se le notifique la resolución sobre aquellos motivos o desde el traslado del escrito de oposición.

Las partes, en sus respectivos escritos de oposición y de impugnación de ésta, pueden solicitar la celebración de vista. Se remite la pieza al juez/a, magistrado/a competente para acordar lo procedente mediante providencia si la controversia sobre la oposición no pudiere resolverse con los documentos aportados, en cuyo caso se señala por el o la LAJ encargado/a de la ejecución, en coordinación con el SCG.

Cuando se acuerde la celebración de vista, si no compareciere a ella la parte ejecutada el tribunal le tiene por desistida de la oposición y adoptará las resoluciones previstas en el artículo 442 de la LEC. Si no compareciere la parte ejecutante, el tribunal resolverá sin oírle sobre la oposición a la ejecución. Compareciendo ambas partes, se desarrollará la vista con arreglo a lo previsto para el juicio verbal, quedando los autos a disposición del juez/a, magistrado/a competente para resolver sobre la oposición.

Si no se solicita la vista o si el tribunal no considerase procedente su celebración, se dejan los autos a disposición del juez/a, magistrado/a competente para resolver sobre la oposición.

Código Seguro de Verificación E04799402-PF:FNoE-pQNb-dW3k-cexs-D Puede verificar este documento en https://sedejudicial.justicia.es

FIRMA (1): Eduardo Jose Rebollo Sanz (28/11/2025 14:08)

3.3.2.1.4. Ejecución dineraria

La ejecución de un título ejecutivo tiene la consideración de dineraria cuando de aquél se derive, directa o indirectamente, el deber de entregar una cantidad de dinero líquida, bien absolutamente determinada en el título o bien determinable conforme a operaciones en él indicadas o establecidas legalmente.

Este tipo de ejecución presenta las siguientes especialidades:

A) Requerimiento de pago

No es necesario requerir de pago a la parte ejecutada para proceder al embargo de sus bienes cuando el título ejecutivo consista en resoluciones judiciales, del o de la LAJ, arbitrales o que aprueben transacciones o convenios alcanzados dentro del proceso que obliguen a entregar cantidades determinadas de dinero.

Sin embargo, cuando la ejecución para la entrega de cantidades determinadas de dinero no se funde en resoluciones procesales o arbitrales, despachada la ejecución, se requiere de pago a la parte ejecutada por la cantidad reclamada en concepto de principal e intereses devengados, en su caso, hasta la fecha de la demanda y, si no pagase en el acto, el o la LAJ procede al embargo de sus bienes en la medida suficiente para responder de la cantidad por la que se haya despachado ejecución y las costas de ésta.

No se practica el requerimiento establecido en el apartado anterior cuando a la demanda ejecutiva se haya acompañado acta notarial que acredite haberse requerido de pago a la parte ejecutada con al menos diez días de antelación.

B) Lugar del requerimiento

El requerimiento de pago se efectúa en el domicilio que figure en el título ejecutivo. A petición de la parte ejecutante, el requerimiento puede hacerse, además, en cualquier lugar en el que, incluso de forma accidental, la parte ejecutada pueda ser hallada. Para la práctica de la diligencia de requerimiento se remitirá al SCG o a la Oficina Judicial que corresponda según el domicilio.

Si la parte ejecutada no se encuentra en el domicilio que conste en el título ejecutivo, puede practicarse el embargo si el o la ejecutante lo solicita, sin perjuicio de intentar de nuevo el requerimiento con arreglo a lo dispuesto en la LEC para los actos de comunicación mediante entrega de la resolución o de cédula y, en su caso, para la comunicación edictal.

C) Pago por la parte ejecutada. Costas

Si la parte ejecutada pagase en el acto del requerimiento o antes del despacho de la ejecución, el o la LAJ pondrá la suma de dinero correspondiente a disposición de la parte ejecutante, y entregará a la parte ejecutada justificante del pago realizado.

Aunque pague la persona deudora en el acto del requerimiento, serán de su cargo todas las costas causadas, salvo que justifique que, por causa que no le sea imputable, no pudo efectuar el pago antes de que el acreedor promoviera la ejecución.

Satisfechos intereses y costas, de haberse devengado, el o la LAJ dictará decreto dando por terminada la ejecución.

3.3.2.1.5. Ejecución no dineraria

La LEC recoge en los artículos 699 y siguientes una serie de actuaciones ejecutivas específicas caracterizadas porque la actividad jurisdiccional recae sobre títulos ejecutivos que no contienen condenas al pago de una cantidad de dinero.

Ello no significa que, en algunos casos, y ante la imposibilidad de ejecutar la sentencia en sus propios términos, no se deba acudir a formas de ejecución que traten de fijar un equivalente pecuniario de su contenido o fijar una cantidad en concepto de daños y perjuicios, dada la imposibilidad o dificultad del cumplimiento exacto del contenido de la condena, en cuyo caso se observan los trámites previstos en los artículos 712 a 720 de la LEC.

Dentro de esta clase se pueden distinguir los siguientes tipos de ejecuciones:

A) Por deber de entregar cosas muebles determinadas.

Cuando del título ejecutivo se desprenda el deber de entregar cosa mueble cierta y determinada y la parte ejecutada no lleve a cabo la entrega dentro del plazo que se le haya concedido, el o la LAJ responsable de la ejecución pone a la parte ejecutante en posesión de la cosa debida, empleando para ello los apremios que crea precisos, siguiendo los trámites dispuestos en el artículo 701 de la LEC.

B) Por deber de entregar cosas genéricas o indeterminadas.

Código Seguro de Verificación E04799402-PF:FNoE-pQNb-dW3k-cexs-D Puede verificar este documento en https://sedejudicial.justicia.es

FIRMA (1): Eduardo Jose Rebollo Sanz (28/11/2025 14:08)

Si el título ejecutivo se refiere a la entrega de cosas genéricas o indeterminadas, que pueden ser adquiridas en los mercados y, pasado el plazo, no se hubiese cumplido el requerimiento, la parte ejecutante puede instar del o de la LAJ que le ponga en posesión de las cosas debidas o que se le faculte para que las adquiera, a costa de la parte ejecutada, ordenando, al mismo tiempo, el embargo de bienes suficientes para pagar la adquisición, de la que la parte ejecutante dará cuenta justificada, de acuerdo con la tramitación contemplada en el artículo 702 de la LEC.

C) Por deber de entrega de bienes inmuebles.

Si el título dispusiere la transmisión o entrega de un bien inmueble, una vez dictado el auto autorizando y despachando la ejecución, el o la LAJ responsable de la misma ordena de inmediato lo que proceda según el contenido de la condena y, en su caso, dispone lo necesario para adecuar el Registro al título ejecutivo, siguiendo el procedimiento establecido en los artículos 703 y 704 de la LEC.

D) Por obligaciones de hacer y no hacer.

Si el título ejecutivo obliga a hacer alguna cosa el juez/a, magistrado/a competente requiere a la persona deudora para que la haga dentro de un plazo que fijará según la naturaleza el hacer y las circunstancias que concurran, continuando la tramitación de acuerdo con lo previsto en los artículos 705 a 711 de la LEC.

3.3.2.1.6. Ejecución provisional

La LEC establece que la ejecución provisional de sentencias de condena, que no sean firmes, se despachará y llevará a cabo, del mismo modo que la ejecución ordinaria, por el tribunal competente para la primera instancia.

Este tipo de ejecuciones, por tanto, sigue las reglas generales de cualquier ejecución, con las especialidades previstas en los artículos 524 a 537 de la LEC.

3.3.2.1.7. Embargo de bienes

Por parte del/la LAJ responsable de la ejecución y la persona que ejerza la jefatura del equipo civil, social y contencioso-administrativa se deben dictar las instrucciones y órdenes de servicio necesarias para homogeneizar los criterios y detallar las actividades y tareas a realizar respecto de los embargos a practicar en los procedimientos judiciales de ejecución competencia de este grupo de trabajo.

Estas instrucciones y órdenes de servicio deben respetar los principios establecidos en la normativa vigente respecto de:

- El alcance objetivo y suficiencia de los embargos.
- La evitación del embargo mediante consignación.
- El momento del embargo.
- La nulidad del embargo.
- Las medidas para averiguar bienes de la parte ejecutada.
- El orden de los embargos.
- Los bienes inembargables.
- El reembargo.
- El embargo de sobrante, la mejora, reducción y modificación del embargo.
- El embargo de bienes de terceros y terceras y tercería de dominio.
- La prioridad de la persona embargante y tercería de mejor derecho.
- La garantía de la traba de bienes muebles y derechos.
- La garantía del embargo de inmuebles y de otros bienes susceptibles de inscripción.
- La administración judicial.

3.3.2.1.8. Vía de apremio

La finalidad del SCEJ es la realización de las actividades ejecutivas necesarias para que la parte ejecutante pueda reintegrarse de su crédito y dar con ello cumplimiento a la orden general de ejecución dictada por el órgano judicial competente.

Las actividades ejecutivas que se efectúan mediante el procedimiento de apremio tratan de obtener el dinero suficiente para atender dicho crédito, y normalmente llevan consigo una serie de actividades coactivas de realización de bienes. No todas ellas tienen tal naturaleza, pues pueden efectuarse pagos voluntarios por la parte

Código Seguro de Verificación E04799402-PF:FNoE-pQNb-dW3k-cexs-D Puede verificar este documento en https://sedejudicial.justicia.es

FIRMA (1): Eduardo Jose Rebollo Sanz (28/11/2025 14:08)

ejecutada o realizarse los bienes con conformidad de las partes. No obstante, en la mayor parte de las ocasiones requieren la realización forzosa de los bienes para conseguir su conversión en dinero y el pago del crédito de la parte ejecutante.

La realización de los trámites de apremio necesarios depende, en cada caso, de cuáles hayan sido los bienes embargados a la parte ejecutada, pudiendo distinguirse las siguientes actuaciones posibles:

A) Entrega directa a la parte ejecutante

El o la Letrado/a de la Administración de Justicia responsable de la ejecución entrega directamente a la parte ejecutante, por su valor nominal, los bienes embargados que sean:

- Dinero efectivo.
- Saldos de cuentas corrientes y de otras de inmediata disposición.
- Divisas convertibles, previa conversión, en su caso.
- Cualquier otro bien cuyo valor nominal coincida con su valor de mercado, o que, aunque inferior, el acreedor acepte la entrega del bien por su valor nominal.

El o la LAJ encargado/a de la ejecución podrá acordar la entrega de las cantidades embargadas, cuando tengan carácter periódico, mediante el dictado de una resolución que ampare las posteriores entregas hasta el completo pago del principal. Una vez cubierto el principal y, en su caso, liquidados los intereses y tasadas las costas, podrá acordarse también la entrega de las cantidades embargadas en la forma indicada y por esos conceptos mediante el dictado de una sola resolución.

Cuando se trate de saldos favorables en cuenta, con vencimiento diferido, el o la LAJ adopta las medidas oportunas para lograr su cobro, pudiendo designar un administrador o una administradora cuando fuere conveniente o necesario para su realización.

En la ejecución de sentencias que condenen al pago de las cantidades debidas por incumplimiento de contratos de venta a plazos de bienes muebles, si la parte ejecutante lo solicita, el o la LAJ le hace entrega inmediata del bien o bienes muebles vendidos o financiados a plazos por el valor que resulte de las tablas o índices referenciales de depreciación que se hubieran establecido en el contrato.

B) Realización forzosa de acciones y otras formas de participación sociales

Si los bienes embargados fueren acciones, obligaciones u otros valores admitidos a negociación en mercado secundario, el o la LAJ responsable de la ejecución ordena que se enajenen con arreglo a las leyes que rigen estos mercados.

Lo mismo se hace si el bien embargada cotiza en cualquier mercado reglado o puede acceder a un mercado con precio oficial.

Si lo embargado fueren acciones o participaciones societarias de cualquier clase, que no coticen en Bolsa, la realización se hace atendiendo a las disposiciones estatutarias y legales sobre enajenación de las acciones o participaciones y, en especial, a los derechos de adquisición preferente.

A falta de disposiciones especiales, la realización se hace a través de subasta judicial.

C) Convenio de realización

Los bienes o derechos no comprendidos en los apartados anteriores se pueden realizar en la forma convenida entre las partes y personas interesadas y aprobada por el o la LAJ responsable de la ejecución, con arreglo a lo previsto en la LEC.

A falta de convenio de realización, la enajenación de los bienes embargados se lleva a cabo mediante subasta judicial. En consecuencia, una vez embargados los bienes se deben practicar las actuaciones precisas para la subasta judicial de los mismos, que se producirá en el plazo señalado si antes no se solicita y se ordena, con arreglo a lo previsto en la LEC, que la realización forzosa se lleve a cabo de manera diferente.

D) Administración para el pago

La LEC atribuye al o a la LAJ responsable de la ejecución la competencia para decidir si los bienes embargados pueden entregarse a la parte acreedora para que con la administración de los mismos pueda hacerse pago de su crédito.

Dicha petición la puede realizar la parte ejecutante en cualquier momento, y el o la LAJ debe acordarla por decreto. No obstante, ha de considerar si dichos bienes producen frutos o rentas suficientes para satisfacer el crédito de la parte ejecutante, sin necesidad de acudir a la enajenación de los mismos.

Código Seguro de Verificación E04799402-PF:FNoE-pQNb-dW3k-cexs-D Puede verificar este documento en https://sedejudicial.justicia.es

FIRMA (1): Eduardo Jose Rebollo Sanz (28/11/2025 14:08)

Tras la petición, el o la LAJ debe oír a los titulares de derechos sobre el bien embargado. Si la persona ejecutada o alguna tercera impide o dificulta el ejercicio de la administración, el o la LAJ les puede imponer multas coercitivas, previa petición de la parte ejecutante. En este caso, procede la citación previa de la persona que impide o dificulta el ejercicio de la administración en el servicio común, a efectos de hacerle un requerimiento personal, con las advertencias legales en torno a la imposición de dichas multas, a efectos de conseguir conminarle de forma más directa y efectiva.

La LEC regula también la forma de rendición de cuentas del administrador, que debe hacerse ante el o la LAJ responsable de la ejecución, incluso mediante una comparecencia efectuada ante él, que resolverá por decreto.

En cambio, todas las demás cuestiones que se puedan suscitar entre las partes, salvo la referida a la rendición de cuentas, se deben articular a través del juicio verbal. Por lo tanto, no serán objeto de resolución en el SCEJ, sino a través de un proceso independiente por el SCT.

La administración termina con la satisfacción del crédito de la parte ejecutante por principal, intereses y costas. En este caso, los bienes objeto de administración vuelven a poder de la parte ejecutada.

Si la parte ejecutante no logra la satisfacción de su crédito con la administración, puede pedir al o a la LAJ que ponga término a la misma, y acuda a la realización forzosa.

E) Subasta judicial

La regulación jurídica de la subasta judicial prevista en la LEC parte de la subasta de bienes muebles, declarando que las mismas normas aplican a la subasta de bienes inmuebles, salvo las especialidades que se establecen expresamente para éstos últimos.

El grupo de trabajo civil se encarga de las actuaciones procesales tendentes a la preparación de las subastas judiciales hasta el acuerdo de su celebración en las ejecuciones civiles. Por tanto, a este grupo de trabajo le corresponde la realización de todas las actividades descritas en los artículos 643 y siguientes de la LEC hasta la firmeza del decreto de convocatoria de la subasta, de acuerdo con las instrucciones y órdenes de servicios que dicte la persona que ejerza la jefatura del equipo, civil, social y contencioso-administrativa.

Una vez firme dicho decreto, el mismo grupo civil se encarga de realizar el resto de actividades previstas en la normativa vigente hasta la finalización de la subasta en las ejecuciones civiles.

El mismo procedimiento debe seguirse en cada estructura interna de la OJ en relación con todas aquellas subastas cuya celebración se acuerde en las ejecuciones que tramiten, independientemente de su clase o del orden jurisdiccional, gestionando cada grupo de trabajo sus propias subastas.

Por lo tanto, en este momento, no se considera oportuno crear un grupo de trabajo específico de subastas.

3.3.2.2. Subastas judiciales

3.3.2.2.1. Definición y competencias

El grupo de trabajo, bajo las directrices del/la LAJ responsable de la dirección técnico procesal, se encarga de la tramitación de las subastas judiciales de las ejecuciones que tramite el dicho grupo.

Las principales competencias de este grupo de trabajo son:

- Intervenir como autoridad gestora de la subasta.
- Comprobar y verificar la documentación de la subasta.
- Remitir y publicar de la subasta.
- Ejercer la dirección y control de la subasta.
- Llevar a cabo las gestiones de cobro oportunas.
- Asistencia a personas postoras e interesadas.

3.3.2.2.2. Intervención como autoridad gestora de la subasta

Una vez recibido el decreto de convocatoria de la subasta, el grupo de trabajo en el que se acuerde la subasta judicial, bajo la supervisión del LAJ responsable de la dirección técnico-procesal, se convierte en la autoridad gestora de la misma. Así denomina la Agencia Estatal Boletín Oficial del Estado (AEBOE) al organismo que ha remitido la subasta al portal, y a quien debe informar del resultado y de las incidencias que puedan producirse durante la publicación y desarrollo de la subasta.

Código Seguro de Verificación E04799402-PF:FNoE-pQNb-dW3k-cexs-D Puede verificar este documento en https://sedejudicial.justicia.es

FIRMA (1): Eduardo Jose Rebollo Sanz (28/11/2025 14:08)

Tales labores consisten en dar de alta la subasta en el aplicativo de subastas electrónicas de la cuenta de depósitos y consignaciones judiciales, y seleccionar, comprobar e incorporar toda la información y documentación necesarias. También le corresponde remitir la subasta al portal, informar a las partes del modo en que han de abonar la tasa por la publicación de su anuncio en el BOE, controlar su celebración y finalización, o responder a las cuestiones o dudas que puedan plantear las personas interesadas respecto a las condiciones y modo en que pueden participar.

3.3.2.2.3. Tramitación posterior a la subasta

Finalizada la subasta, la AEBOE comunica su resultado al grupo de trabajo que la tramita.

La gestión de los depósitos y los requerimientos de pago del resto del precio se realizan por el grupo de trabajo. A tal efecto, finalizada la subasta, la AEBOE transfiere a la cuenta del grupo de trabajo el depósito de la mejor persona postora, facilitando su identidad y datos de contacto. Este grupo de trabajo le requiere el pago del resto del precio, que se ingresará en la misma cuenta. Una vez completado el precio, se pasarán las actuaciones al LAJ encargado de la ejecución para que, en su caso, dicte el decreto de adjudicación o lleve a cabo las actuaciones previstas en la legislación procesal de acuerdo con la naturaleza del bien subastado.

No se requiere de pago a la parte ejecutante que haya sido la mejor persona postora, aunque ofrezca una cantidad superior a la reclamada por principal, ya que se exige la práctica de liquidación de costas e intereses a efectuar por la estructura interna de la OJ encargada de la tramitación de la ejecución, siendo esta estructura interna la que, una vez practicada la tasación, requiera a la parte ejecutante del pago de lo que exceda al crédito reclamado. Por ese motivo, siempre que sea la parte ejecutante la mejor persona postora, se ordena inmediatamente la devolución de depósitos a las personas postoras que hubieran reservado su postura.

Si la persona mejor postora no completa el precio, el grupo de trabajo que tramita la ejecución ha de solicitar a la AEBOE que le informe de quién es la siguiente mejor persona postora que haya reservado su postura. Si la hubiera, es el mismo grupo de trabajo el que también le requiere del pago del resto del precio, y así sucesivamente. Si no hubiera personas postoras con reserva de postura, se toma conocimiento de esa circunstancia por la estructura interna de la OJ encargada de la tramitación de la ejecución y se transfiere la consignación de la persona postora a la misma para que continúe con la tramitación de la ejecución conforme a la normativa vigente.

3.3.2.2.4. Negociados

El grupo de trabajo civil se estructura, a efectos organizativos, en los siguientes negociados:

A) Negociado 1 de Ejecución Titulo No Judicial, Hipotecarios y Familia.

Encargado de la tramitación de la ejecución de todos los procedimientos judiciales en materia de familia en los términos previstos en las leyes y sobre las materias indicadas en el apartado 5 del artículo 86 de la LOPJ, salvo aquellos cuya tramitación se prevé por el grupo de trabajo de violencia del equipo penal del SCEJ. Así mismo se encarga de la tramitación de todas las ejecuciones hipotecarias (capítulo V del título IV del libro III de la LEC) y de título no judicial de los previstos en el artículo 517 de la LEC.

B) Negociado 2 resto de ejecuciones.

A cargo de la tramitación del resto de ejecuciones del grupo de trabajo civil que no se encuentren dentro del ámbito de actuación del anterior negociado.

3.3.2.3. Grupo de trabajo social y contencioso-administrativo

3.3.2.3.1. Definición y competencias Social

El grupo de trabajo se encarga de la tramitación y control de todos los procedimientos judiciales pertenecientes al orden social en su fase ejecutiva, una vez sean recibidos del SCG, en la fase de inicio y en la fase de tramitación y control.

Para ello en este grupo de trabajo se lleva a cabo las mismas tareas que las previstas en el grupo de trabajo civil, con las especificaciones propias de la jurisdicción social previstas en el libro IV de la Ley 36/2011, de 10 de octubre, reguladora de la jurisdicción social y de acuerdo con las instrucciones y órdenes de servicio dictadas por la jefatura de equipo civil, social y contencioso-administrativa.

Código Seguro de Verificación E04799402-PF:FNoE-pQNb-dW3k-cexs-D Puede verificar este documento en https://sedejudicial.justicia.es

FIRMA (1): Eduardo Jose Rebollo Sanz (28/11/2025 14:08)

3.3.2.3.2. Definición y competencias Contencioso-Administrativo

El grupo de trabajo se encarga de la tramitación y control de todos los procedimientos judiciales pertenecientes al orden contencioso-administrativo en su fase ejecutiva una vez sean recibidos del SCEJ, en la fase de inicio y en la fase de tramitación y control.

Para ello, en este grupo de trabajo se lleva a cabo las mismas tareas que las previstas en el grupo de trabajo civil, con las especificaciones propias de la jurisdicción contencioso-administrativa previstas en el capítulo IV del título IV de la Ley 29/1998, de 13 de julio, reguladora de la Jurisdicción Contencioso-administrativa y de acuerdo con las instrucciones y órdenes de servicio dictadas por la jefatura de equipo civil, social y contencioso-administrativa.

Código Seguro de Verificación E04799402-PF:FNoE-pQNb-dW3k-cexs-D Puede verificar este documento en https://sedejudicial.justicia.es

FIRMA (1): Eduardo Jose Rebollo Sanz (28/11/2025 14:08)

4. EQUIPO 2. - PENAL

4.1. Organigrama

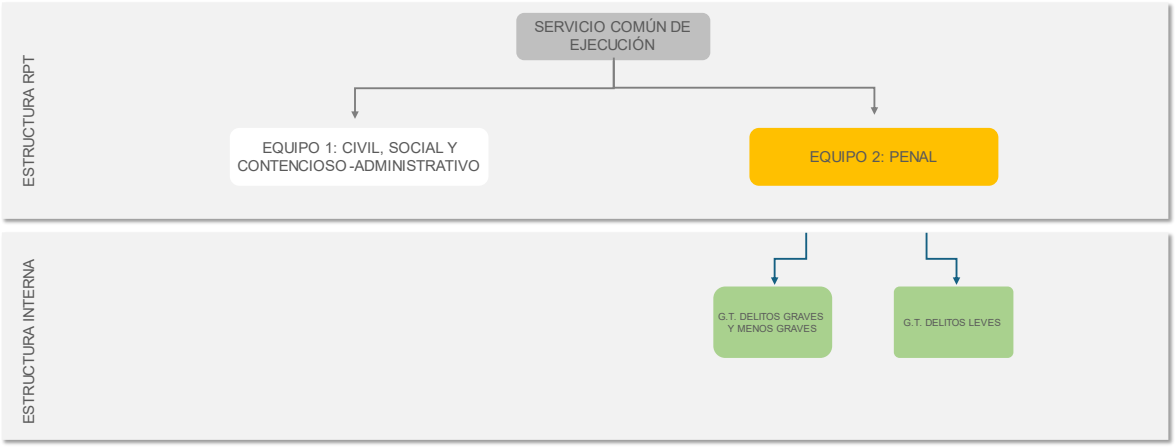

Ilustración 3. Estructura del Equipo 2-Servicio Común de Ejecución de Soria

4.2. Definición y competencias

El equipo penal es la unidad del SCEJ competente para para ordenación, gestión y tramitación de los procedimientos judiciales del orden jurisdiccional penal durante su fase ejecutiva de acuerdo con la normativa vigente.

La ejecución penal consiste en el conjunto de actuaciones tendentes a dar cumplimiento, dentro de los límites establecidos por la ley y los pronunciamientos, a las resoluciones judiciales ejecutables recaídas en un proceso penal, incluidos los pronunciamientos civiles contenidos en las sentencias penales.

En el ámbito penal la ejecución se clasifica en lo que se denomina ejecución propia, es decir, la ejecución de las sentencias de condena, y la ejecución impropia, la que tiende a la ejecución de una sentencia absolutoria.

Las sentencias de contenido absolutorio no pueden ser, en términos estrictos, objeto de ejecución, puesto que no se impone pena alguna en ellas. Sin embargo, hay supuestos en los que durante la instrucción de la causa se han adoptado medidas que permanecen aún vigentes en el momento de dictarse sentencia absolutoria. Este es el caso de las medidas de alejamiento, de prohibición de comunicación, privaciones de derechos, devoluciones de fianzas, etc., que deben quedar sin efecto con la sentencia absolutoria, debiendo realizarse los trámites necesarios para este fin. A estas actividades se las denomina ejecución impropia.

También cabe la posibilidad de que en una sentencia absolutoria se impongan medidas de seguridad a las personas encausadas, por cuyo exacto cumplimiento en los términos de la sentencia también debe velarse.

En particular, las competencias del equipo penal del SCEJ son:

- Emisión de resoluciones adoptando medidas ejecutivas.
- Localización y averiguación de bienes y domicilio y requerimiento de pago.
- Realización de actos de comunicación cuando éstos puedan realizarse de manera electrónica.
- Tramitación y resolución de los incidentes de ejecución.
- Tasaciones de costas y liquidación de intereses.
- Coordinación con las plazas judiciales y la oficina fiscal.
- Coordinación con el SCG en la gestión de la agenda de señalamientos.
- Control y seguimiento de actos de comunicación y plazos.
- Preparación de expedientes para comparecencias, vistas o juicios.

Código Seguro de Verificación E04799402-PF:FNoE-pQNb-dW3k-cexs-D Puede verificar este documento en https://sedejudicial.justicia.es

FIRMA (1): Eduardo Jose Rebollo Sanz (28/11/2025 14:08)

- Comprobación y control de las anotaciones practicadas en los registros en el curso del procedimiento penal.
- Control del destino de las piezas de convicción asociadas al procedimiento penal.
- Gestión de las cantidades obrantes en la cuenta de depósitos y consignaciones.
- Revisión de procedimientos con sentencia absolutoria para cese de todas las medidas cautelares, devolución de efectos o dar destino legal a piezas de convicción, con carácter previo al archivo del procedimiento.

4.3. Distribución y organización del trabajo

El equipo 2 Penal se estructura en los dos grupos de trabajo (nivel 1) que más abajo se indican, que desarrollan su actividad tanto en la fase de inicio como en la de tramitación y control:

4.3.1.Fase de inicio

Conforme al artículo 988 de la LECrim, cuando una sentencia sea firme, "*lo declarará así el juez o el tribunal que la hubiera dictado*". Hecha esta declaración, se procede a ejecutar la sentencia. A tal efecto, una vez declarada la firmeza de la sentencia, el SCT del TI o de la AP remite electrónicamente el procedimiento al SCG para el registro de la correspondiente ejecutoria, si procede, y su remisión al SCEJ, conforme a lo establecido en la normativa de aplicación.

De conformidad con las instrucciones y órdenes de servicio del/la LAJ responsable de la dirección técnico-procesal y de la persona que ejerza la jefatura del equipo penal, en este equipo se llevan a cabo las siguientes actividades principales:

4.3.1.1. Previas al inicio de la ejecutoria

Una vez recibido el expediente y documentación del SCG, se realizan las siguientes tareas de comprobación y análisis inicial de los mismos, de manera previa al traslado al juez/a, magistrado/a para decisión sobre el dictado del auto de incoación de ejecutoria:

- Requisitos relativos al reparto, devolviendo el reparto al SCG en caso de que se detecten errores en su correcto registro y reparto.



Ilustración. Protocolo interno de organización registro y reparto

- Requisitos relativos a la adecuada formación del expediente judicial electrónico:
  - Conformación de expediente judicial (comprobación de partes y actualización de fases).
  - Correcta cumplimentación de todos los apartados exigidos por la herramienta de gestión procesal. En caso de no estar cumplimentados dichos apartados, realizar las anotaciones oportunas.
  - Comprobación y actualización de las anotaciones llevadas a cabo en los registros electrónicos por la estructura interna del SCT encargada de la llevanza de la fase declarativa del procedimiento penal (actualización del número de ejecutoria en SIRAJ, registro electrónico de piezas de convicción…).
- Requisitos procesales (firmeza, prescripción, competencia y jurisdicción del órgano judicial), dando a los autos el trámite que corresponda.
- Acumulación de condenas. Consiste en acumular todas las condenas impuestas a una persona para aplicar el límite máximo de cumplimiento, si ello es viable conforme a lo previsto en los artículos 988 LECrim y 76 del Código Penal, o determinar el cumplimiento por separado si no lo es. Este trámite se completa con la obtención de testimonio de todas las sentencias condenatorias que impongan penas no cumplidas que estén incluidas en la refundición que haya realizado previamente el centro penitenciario.

Una vez finalizados los tramites procesales derivados de la comprobación inicial de los requisitos indicados en el apartado anterior, el equipo penal da traslado del expediente judicial al juez/a, magistrado/a competente para decisión sobre el dictado del auto de inicio de ejecutoria, canalizando la comunicación del SCEJ con las plazas judiciales competentes para la ejecución de la resolución que ha adquirido firmeza.

Código Seguro de Verificación E04799402-PF:FNoE-pQNb-dW3k-cexs-D Puede verificar este documento en https://sedejudicial.justicia.es

FIRMA (1): Eduardo Jose Rebollo Sanz (28/11/2025 14:08)

4.3.1.2. Posteriores al dictado del auto de ejecutoria

En el supuesto de que el juez/a, magistrado/a **deniegue** la incoación de ejecutoria, el equipo penal incorpora la resolución adoptada y procede a realizar los actos de comunicación que legalmente procedan, en caso de poder realizarse por medios electrónicos, dando traslado al SCG en caso de que se precise de la práctica de cualquier acto de comunicación por medios no electrónicos. Una vez realizados los actos de comunicación oportunos a las partes de la denegación, previa su firmeza, se realizarán los trámites y tareas necesarias hasta su archivo.

En el supuesto de que el juez/a, magistrado/a **acuerde el inicio** de la ejecutoria, el equipo de penal incorpora la resolución adoptada y se llevará a cabo de oficio la tramitación que exija la normativa procesal vigente en la fase de tramitación y control que corresponda, de acuerdo con las instrucciones y órdenes de servicio para el reparto interno en el SCEJ de los procedimientos judiciales.

4.3.2.Fase de tramitación y control

Una vez acordado **el inicio de la ejecutoria** en la fase de inicio, y de acuerdo con las instrucciones y órdenes de servicio dictadas por la dirección, el/la LAJ responsable o la jefatura del equipo penal, este equipo se encarga de:

- Realizar todas las actividades procesales oportunas para la tramitación de la ejecutoria hasta su finalización, incluidos los incidentes y actos de comunicación a realizar con las partes en caso de que pueda efectuarse de forma electrónica.
- Coordinar y comunicar con las plazas judiciales y la oficina fiscal cuando sea necesaria su intervención durante la tramitación de la ejecución.
- Efectuar las tareas de control de las ejecuciones que sean necesarias (actualización y realización de las anotaciones e inscripciones en registros y aplicativos informáticos, control de plazos, gestión de la cuenta de consignaciones y depósitos judiciales, coordinación con el SCG en la gestión de la documentación obrante en el archivo judicial de gestión y en el archivo de piezas de convicción…).
- Coordinación con el resto de organismos y Administraciones que deban intervenir en la tramitación de la ejecutoria o tener conocimiento de la misma.
- Controlar la pendencia de escritos y actualización de fases en el sistema de gestión procesal.
- Coordinar con el SCG la gestión de la agenda de señalamientos.
- Una vez finalizada la ejecutoria, comprobar:
  - La corrección de las anotaciones efectuadas en los registros electrónicos y proceder a su modificación en caso de que sea preciso (actualización, cancelación).
  - Que se han efectuado las comunicaciones oportunas a los organismos y administraciones que intervienen en la ejecutoria.
  - En su caso, la gestión de las cantidades obrantes en la cuenta de depósitos y consignaciones asociada al procedimiento judicial, tanto el principal como el de ejecutoria.
  - La gestión coordinada con el SCG de las piezas de convicción obrantes en el depósito.
  - La gestión del archivo provisional y tramitación del archivo definitivo de las actuaciones finalizadas. En caso de archivo provisional, controlar la generación de los avisos de plazos y de control necesarios por parte del sistema de gestión procesal.
- Tramitar la reapertura de los procedimientos (remisiones de condena, requisitorias…).

4.3.2.1. Ejecución de penas privativas de libertad

Son penas privativas de libertad:

- La prisión permanente revisable.
- La prisión.
- La localización permanente.
- La responsabilidad personal subsidiaria por impago de multa.

El equipo de tramitación y control realiza las siguientes tareas principales con respecto a cada una:

- Prisión permanente revisable y prisión:
  - Liquidación de condena
  - Reapertura para excarcelación

Código Seguro de Verificación E04799402-PF:FNoE-pQNb-dW3k-cexs-D Puede verificar este documento en https://sedejudicial.justicia.es

FIRMA (1): Eduardo Jose Rebollo Sanz (28/11/2025 14:08)

- Suspensión del cumplimiento de la pena privativa de libertad
- Sustitución de la pena privativa de libertad por otra pena
- Sustitución de la pena por la expulsión de territorio nacional

- Localización permanente:
  - Comparecencia de la persona penada para señalar los días y efectuar apercibimientos oportunos
  - Traslados oportunos para su aprobación
  - Comunicación a las Fuerzas y Cuerpos de Seguridad
  - En caso de incumplimiento, traslado a órgano judicial para deducir testimonio
- Responsabilidad personal subsidiaria por impago de multa:
  - Apercibimientos y control de pago de la multa
  - Declaración de insolvencia
  - Traslado al órgano judicial
  - Control del cumplimiento de la responsabilidad personal subsidiaria

4.3.2.2. Ejecución de penas privativas de derechos

Son penas privativas de derechos:

- La inhabilitación absoluta.
- Las de inhabilitación especial para empleo o cargo público, profesión, oficio, industria o comercio, u otras actividades, sean o no retribuidas, o de los derechos de patria potestad, tutela, guarda o curatela, tenencia de animales, derecho de sufragio pasivo o de cualquier otro derecho.
- La suspensión de empleo o cargo público.
- La privación del derecho a conducir vehículos a motor y ciclomotores, a la tenencia y porte de armas, a residir en determinados lugares o acudir a ellos.
- La prohibición de aproximarse a la víctima o a aquellos de sus familiares u otras personas que determine el órgano judicial.
- La de comunicarse con la víctima o con aquellos de sus familiares u otras personas que determine el órgano judicial.
- Los trabajos en beneficio de la comunidad.
- La privación de la patria potestad.

El equipo de tramitación y control realiza las siguientes tareas principales con respecto a ellas:

- Liquidación de condena
- Traslado a Ministerio Fiscal y partes
- Traslado al órgano judicial para aprobación
- Requerimientos a la persona penada
- Comunicaciones oportunas a organismos
- Control del cumplimiento
- Devolución de permisos y licencias, en su caso
- Archivo definitivo
- En el caso de trabajos en beneficio de la comunidad, comunicación de la resolución judicial a los servicios de gestión de penas y medidas alternativas para efectivo cumplimiento conforme a lo dispuesto en el Real Decreto 840/2011, de 17 de junio.

4.3.2.3. Pena de multa

La pena de multa consistirá en la imposición a la persona condenada de una sanción pecuniaria que se impondrá, salvo que la Ley disponga otra cosa, por el sistema de días-multa.

El equipo penal en la fase de tramitación y control realiza las siguientes tareas principales con respecto a este tipo de pena:

- Requerimientos a la persona penada
- Gestión y control de las cantidades obrantes en la cuenta de depósitos y consignaciones

Código Seguro de Verificación E04799402-PF:FNoE-pQNb-dW3k-cexs-D Puede verificar este documento en https://sedejudicial.justicia.es

FIRMA (1): Eduardo Jose Rebollo Sanz (28/11/2025 14:08)

- Tramitación del pago aplazado, en su caso
- Control del cumplimiento
- Averiguación patrimonial y declaración de insolvencia, en su caso
- Tramitación de la responsabilidad personal subsidiaria, en caso de impago
- Archivo definitivo

4.3.2.4. Ejecución de medidas de seguridad

Por medidas de seguridad entendemos aquellas que se adoptan por el órgano judicial en los casos en que las personas condenadas se encuentren en alguno de los supuestos previstos en los artículos 101 y siguientes del Código Penal y del hecho y de las circunstancias personales de dicha persona pueda deducirse un pronóstico de comportamiento futuro que revele la probabilidad de comisión de nuevos delitos.

El equipo penal en la fase de tramitación y control realiza las siguientes tareas principales con respecto a este tipo de medidas:

- Medidas privativas de libertad
  - Incorporación al sistema de gestión procesal de testimonio de la resolución aprobando el plan por el órgano judicial y traslado a las partes para informe
  - Liquidación de la medida de seguridad
  - Traslados oportunos para su aprobación
  - Control del cumplimiento
  - Archivo definitivo
- Medidas no privativas de libertad
  - Requerimientos a la persona condenada
  - Liquidación de la medida de seguridad
  - Traslados oportunos para su aprobación
  - Comunicaciones oportunas a organismos
  - Control de cumplimiento
  - Archivo definitivo

4.3.2.5. Control de plazos

De forma general, las tareas principales a realizar por este equipo en lo relativo al control de plazos son las siguientes:

- Penas privativas de libertad
  - Elaboración de la diligencia de reapertura cuando el centro penitenciario solicite fecha para la excarcelación o el licenciamiento definitivo, o cuando haya transcurrido el plazo de suspensión de la condena (con solicitud de hoja histórico penal).
  - Traslado al Ministerio Fiscal a fin de que informe sobre la fecha de la excarcelación o licenciamiento definitivo o sobre la remisión definitiva de la pena.
  - Remisión al órgano judicial competente para la ejecución.
- Penas privativas o limitativas de derecho
  - Control del transcurso del plazo de duración de la pena.
  - Transcurrido el plazo, citación a la persona penada para devolución del permiso o licencia.
  - Traslado al órgano judicial competente para la ejecución una vez cumplida la pena.
  - Traslado de la causa al Ministerio Fiscal para el “Visto”.
- Medidas privativas de libertad/no privativas de libertad
  - Control de la ejecutoria, comprobando que se remite información periódica acerca de la evolución del sometido a la medida y, en su caso, requerimiento para que los envíen.
  - Traslado al órgano judicial competente para la ejecución una vez cumplida la medida.
  - Traslado de la causa al M. Fiscal para el “Visto”.

Código Seguro de Verificación E04799402-PF:FNoE-pQNb-dW3k-cexs-D Puede verificar este documento en https://sedejudicial.justicia.es

FIRMA (1): Eduardo Jose Rebollo Sanz (28/11/2025 14:08)

4.3.2.6. Archivo

De forma general, las tareas principales a realizar en lo referente al archivo son las siguientes:

- Preparación de la resolución de archivo definitivo, previa comprobación de la ejecución total de la pena o medida.
- A partir del dictado de la resolución de archivo definitivo, se solicita por el personal de este equipo al SCG la recogida de la documentación que, por no ser posible su incorporación al expediente digital, deba ser remitida al archivo de gestión. Dicha solicitud debe contener en forma de listado, la relación detallada de la documentación que se remite.



Ficha

Ilustración. Protocolo interno de archivo y desarchivo de la documentación física

- La recogida física de la documentación se realiza a través del personal del cuerpo de AJ del SCG responsables del porteo, de acuerdo con las instrucciones y órdenes de servicio establecidas a tal efecto.
- Comprobado por parte de la estructura interna del SCG encargada del archivo de gestión la correcta recepción de la documentación a archivar, por esta estructura interna se dejará constancia de recibo a través de la aplicación informática oportuna, poniéndolo en comunicación del equipo penal del SCEJ.
- Del mismo modo, este equipo se ocupa, de manera coordinada con el SCG, de la gestión de las piezas de convicción asociadas al procedimiento judicial.



Protocolo interno

Ilustración. Protocolo interno de organización custodia de efectos judiciales depositados

4.3.2.7. Responsabilidad civil derivada del delito

La comisión de un delito obliga a reparar, en los términos previstos en las leyes, los daños y perjuicios que se hubieren causado.

Para la ejecución de esta responsabilidad civil derivada del delito son de aplicación las disposiciones y trámites contenidos en la LEC, si bien no regirá el principio de justicia rogada sino el de impulso de oficio, por lo que el SCEJ se convertirá en el impulsor directo de la realización de dichos pronunciamientos.

El equipo penal en la fase de tramitación y control realiza las siguientes tareas principales con respecto a la tramitación de la pieza de responsabilidad civil:

- Requerimientos a las partes y perjudicados
- En su caso, designación de peritos
- Gestión y control de las cantidades obrantes en la cuenta de depósitos y consignaciones
- En su caso, tramitación de la solicitud de pago fraccionado
- Averiguaciones patrimoniales
- Tramitación de la declaración de insolvencia, en su caso

4.3.2.1. Grupos de trabajo

Dentro de este equipo penal se prevén los siguientes grupos de trabajo a efectos organizativos, que se atendrán a las instrucciones y órdenes de servicio específicas que se dicten por el/la LAJ responsable o el jefe o la jefa del equipo penal del SCEJ:

4.3.2.1.1. Grupo de trabajo de delitos graves y menos graves

Es el grupo de trabajo que se encarga de la tramitación y control de todas las ejecutorias de sentencias que conlleven una condena penal por delitos calificados como graves y menos graves, de acuerdo con las disposiciones del Código Penal.

Código Seguro de Verificación E04799402-PF:FNoE-pQNb-dW3k-cexs-D Puede verificar este documento en https://sedejudicial.justicia.es

FIRMA (1): Eduardo Jose Rebollo Sanz (28/11/2025 14:08)

4.3.2.1.2. Grupo de trabajo de delitos leves

Es el grupo de trabajo que se encarga de la tramitación y control de todas las ejecutorias de sentencias que conlleven una condena penal por delitos calificados leves, de acuerdo con las disposiciones del Código Penal.

Código Seguro de Verificación E04799402-PF:FNoE-pQNb-dW3k-cexs-D Puede verificar este documento en https://sedejudicial.justicia.es

FIRMA (1): Eduardo Jose Rebollo Sanz (28/11/2025 14:08)

5. CRITERIOS DE FUNCIONAMIENTO

Los siguientes criterios de funcionamiento generales son de aplicación a todos los equipos y estructuras internas que componen el SCEJ, de acuerdo con los principios y criterios establecidos en el manual de organización de este protocolo de actuación y las instrucciones y órdenes de servicio que se dicten por la Dirección del SCEJ a tal efecto:

5.1. Gestión del tiempo

A) LAJ responsable de la dirección técnico-procesal en cada equipo

Coordina y supervisa la actividad de todo el equipo a su cargo, contactando diariamente con las personas que ejerzan la jefatura de equipo a efectos de conocer el desarrollo de la jornada laboral en todas las estructuras internas de su equipo y resolver posibles incidencias.

Además, ejerce las funciones procesales propias de su cuerpo, de acuerdo con la asignación que le sea realizada por la persona que ejerza la Dirección del SCEJ.

Orden de prelación

Se tramitarán con preferencia los asuntos que tengan carácter urgente o preferente con arreglo a la ley, desarrollándose su tramitación, en la medida de lo posible, de forma inmediata, con especial atención a aquellas ejecutorias con preso y de violencia de género Entre iguales, los asuntos se tramitarán por su orden de presentación o entrada en el servicio. En caso de igual fecha, se tendrá en cuenta la antigüedad del procedimiento origen.

Sin perjuicio de lo dispuesto anteriormente, los/as LAJ responsables y, en última instancia, el/la Letrado/a Director, podrán apreciar con carácter excepcional la urgencia de determinados asuntos, especialmente en asuntos de violencia de género y familia. Sin perjuicio del control de gestión y plazos global bajo supervisión del Jefe de Equipo, todos los funcionarios, bajo las directrices del LAJ responsable de la ejecución respectivo, deberán controlar los estados y fases de los expedientes que les hayan sido asignados. Será competencia del Gestor procesal, bajo las instrucciones del/la LAJ responsable, controlar y supervisar el estado de las tareas pendientes, indicando a los tramitadores de su equipo qué tareas han de tramitarse con prioridad.

B) Personal que ejerza la jefatura de equipo

Coordina y supervisa la actividad de todo el Equipo a su cargo. A primera hora de la jornada la persona que ejerza la jefatura del equipo controla que existe un número suficiente de personal funcionario como para garantizar la prestación del servicio en las estructuras internas cuya jefatura se les haya asignado, dándose cuenta de cualquier incidencia al/la LAJ responsable de la dirección técnico procesal del equipo. En caso de ausencia de jefe de equipo esta responsabilidad la asumirá el LAJ responsable de la ejecución en el equipo

Durante el resto de la jornada supervisa el trabajo realizado por el personal de la estructura interna que se le asigne y realiza las tareas procesales que les sean encomendadas por el/la LAJ responsable de la dirección técnico-procesal de la unidad.

Ambos en la fase de inicio:

- Revisan todos aquellos procedimientos que hayan quedado pendientes de reparto el día anterior. Despacha con la persona que ejerza la jefatura de equipo todos los repartos pendientes, así como las incidencias del servicio, etc., chequeando la urgencia en los casos que proceda.
- Al finalizar la jornada verifican el cierre de los registros, se asegura de que los asientos han quedado ordenados cronológicamente y comprueba que se ha efectuado la clasificación a disposición del resto de estructuras internas de la OJ con los correspondientes listados.

Ambos en la fase de tramitación y control:

- Verifican que se ha accedido a la aplicación LexNet, y se han aceptado la totalidad de escritos presentados por vía telemática.
- Controla la pendencia de los escritos recibidos y la actualización de las diferentes fases de tramitación en el sistema de gestión procesal, poniendo en conocimiento de la persona que ejerza la jefatura de equipo cualquier incidencia relevante.

C) Personal de cuerpo de TPA y GPA del equipo

En la fase de inicio:

Código Seguro de Verificación E04799402-PF:FNoE-pQNb-dW3k-cexs-D Puede verificar este documento en https://sedejudicial.justicia.es

FIRMA (1): Eduardo Jose Rebollo Sanz (28/11/2025 14:08)

- A primera hora de la jornada comienzan las tareas asignadas a su equipo, asegurándose de que los procedimientos pendientes de repartir el día anterior sean los primeros en ser distribuidos, salvo causas justificadas.
- A última hora de la jornada elaboran un conteo de todos los procedimientos pendientes de repartir, separándolos debidamente, de cara a asegurar que sean los primeros en ser repartidos en el día siguiente.

En la fase de tramitación y control:

- En el expediente respectivo admitido a trámite, comprueban la correcta cumplimentación de todos los apartados precisos en el sistema de gestión procesal, dando comienzo a las actividades procesales que correspondan.

5.2. Incidencias

Errores en el registro: El/la LAJ responsable de la unidad y la persona que ejerza la jefatura de equipo son los competentes para solventar los errores que se produzcan en la redacción de los registros informáticos.

Fallo informático puntual que no permita efectuar el registro: Se efectúa el registro de forma manual, para posteriormente registrarlo de manera informática.

Documentos sin registrar: Cualquier estructura interna destinataria que reciba un documento sin registrar, y que deba ser registrado, lo remite a la estructura interna que corresponda para su cumplimentación.

Devoluciones por reparto incorrecto: Si una estructura interna recibe un escrito que no le corresponde por error en el número de procedimiento, órgano judicial, partes, etc, debe devolverlo a la estructura interna de la que procede, a fin de que realice las modificaciones oportunas o, en su caso, lo remita al SCG. Si el error simplemente se produce en la remisión a una estructura interna incorrecta, la receptora lo debe remitir directamente a la correcta.

Errores en los datos consignados en los escritos: El/la LAJ responsable de la unidad y la persona que ejerza la jefatura del equipo son los competentes para procurar que se solventen los errores que se produzcan en la consignación de datos en escritos.

Acumulación de escritos sin clasificar: Los/as LAJ responsables de la unidad, a solicitud de las que ejerzan las jefaturas de equipo, podrá redistribuir al personal asignado a su equipo al objeto de solventar la incidencia, dando cuenta a la Dirección del SCEJ.

5.3. Distribución de espacios

El personal funcionario de cada equipo se ubica en puestos de trabajo próximos.

Si, adicionalmente, cuenta con personal funcionario con dedicación parcial que desarrollan funciones en más de una estructura interna, en la medida de lo posible, se buscará una ubicación próxima entre los mismos.

5.4. Sustituciones

Por la persona que ejerza la Dirección del SCEJ se establecerá el régimen de sustituciones a aplicar dentro de cada equipo, tomando en consideración la propuesta que efectúe el/la LAJ responsable de la unidad o el/la jefe/a de aquel.

Durante los periodos vacacionales o por causas excepcionales y motivadas, se podrá modificar temporalmente este régimen por el/la LAJ responsable de la unidad, dando cuenta a la Dirección del SCEJ, dejando suficientemente cubierto el servicio.

Código Seguro de Verificación E04799402-PF:FNoE-pQNb-dW3k-cexs-D Puede verificar este documento en https://sedejudicial.justicia.es

FIRMA (1): Eduardo Jose Rebollo Sanz (28/11/2025 14:08)